工商晚報
THE KUNG SHEUNG EVENING NEWS
43, Des Voeux Road, Central
HONG KONG
Cable Address 2075
P. O. Box 62
督印及承印：工商日報有限公司
地址：香港德輔道中四十三號
電話：編採部、廣告部、社長室、電報掛號
新聞紙第七二六九號
出紙壹張半售價壹毫

今日發刊一體育專欄一出紙一張半

天氣與潮水

和緩東北風，繼續溫暖潮濕。今晨七時，氣溫七十八度，濕度百分之九十三。昨日最高八十三度一，最低七十五度五。今晨十時，八十一度。

高潮 上午二時四十四分 下午四時三十二分

低潮 上午九時零七分 下午十一時十分

世界杯季軍爭奪戰 智利險勝一球擊敗南國

巴捷今日惡戰爭霸

【智利．聖地牙哥十六日美聯社電】智利中堅羅雅斯，本日在決定世界杯第三四名之比賽中在最後數秒鐘射入一球，使到智利以一對零比數在世界杯足球賽中擊敗南斯拉夫而獲得季軍。南斯拉夫則屈居第四名。巴西及捷克，將於星期日在智利國家體育館決賽中互相爭霸。在星期六之比賽過程中，當時距離九十分鐘比賽所規定之時間祗有數秒鐘，斯時球證頻頻看錶，一般亦以為雙方需要加時三十分鐘方可決定勝負。在球場之六萬智利觀衆，於時間迅速消逝之際頻頻吶喊助威，「智利隊打氣」。祗見智利中堅羅雅斯在中路盤球而上，南斯拉夫球隊即紛紛後退防守。羅雅斯隨即迎門廿五碼之處起腳發射一個地波。當時，一般均不以為該球有射入網之虞。但該球去勢，旋轉不定，因此從右方遁入網內，使到南斯拉夫守門員蘇傑措手不及，無從挽救。羅雅斯射入此球之後，球迷均高聲歡呼不已，均湧入場內，向智利各球員擁抱，表示祝賀。球場內并有人燃放爆竹。其他觀衆，則在頭上揮動白手巾。智利卒於最後數秒鐘得此次勝利，南斯拉夫球隊終於飲恨而歸。

紀念東德人民抗暴行動 西柏林火炬示威

當年蘇軍開槍殺死德人百餘 羅斯克不信蘇對柏林有誠意

【柏林十五日合衆國際社電】西柏林人民本夜在「圍牆」一帶燃起野火及手持火炬在市街巡行，俾紀念該城在九年前所發生之反共抗暴行動。一次盛大之集會（預料將吸引十萬人，俾聆取西德總理阿登諾發表演說）定於明日在西柏林大會堂前面之廣場舉行。東德工人在一九五三年六月十七日發生抗暴行動。蘇聯軍隊曾開槍擊斃一二〇人。然後恢復秩序。明日之集會，將係自共黨於去年八月十三日在東西柏林交界處架設鐵絲網及建起「圍牆」以來所舉行之第一次。一般並不預期該項示威運動，會發展任何集體行動。該大會堂在最近距離「圍牆」亦有危險。西柏林警察本國設與示威運動，俾向共黨表示該個週年紀念日未有被人遺忘，并表示西柏林人民并非係甘心承認該個圍牆及德國之分裂。

【華盛頓十六日路透社電】國務卿羅斯克今日稱：美國現正希望蘇俄在裁軍及阻止大規模戰爭中合作，雖則日內瓦裁軍談判已陷於僵局。渠在此間世界問題學會發表演說，促請蘇俄答應一項有觀察制度之核子試禁條約，以及對世界四個具有危險性之軍事方面，達成協議。彼等為：㈠由核子武器散佈之危險。㈡由意外、估計錯誤或通訊失靈，觸發戰爭之危險。㈢太空將成為人類最新戰場之危險。㈣在新軍備發展中，國家資源、技術及經費，將具有毀滅力之危險。

【華盛頓十六日法新社電】美國務卿羅斯克今日稱：假如寮國新政府忠誠地實施一個眞正中立之政策，則美國已準備考慮增加其援助。在現時，美國已把每月三百萬美元之支票交與寮國政府。國務卿今日在接見共和黨參議員傑丁之訪問時，透露上述美國立場。羅斯克告傑丁，謂「但白宮之」，渠仍不敢斷言蘇俄是否希望柏林問題之合理和解。彼謂：「余不相信蘇俄在此時希望把此問……」

葛培理牧師感慨之言

青年熟記玉婆三圍 比記十誡尤爲用心 電影內容過份骯髒

【芝加哥十六日合衆國際社電】色情佔朗巨大的比重，以致大部份青年對于伊莉莎白泰萊的三圍尺碼，比較聖經第一誡更爲熟讀。葛培理牧師稱：性事幷無甚麼不對的地方，聖經對此亦未加禁止，但今日一部份人，對於性事的坦白，已達到猥褻、吃驚與令人作嘔之程度。電影內容空前骯髒，舞台戲劇及許多貨色什誌，對白文字越來越大胆，甚至商業與廣告亦充色情，葛培理星期五晚在芝加哥的一次佈道大會中，一份備受的預詞稱：難怪共黨以我們的道德低落侵攻擊我們的民主之口實。

【洛杉磯十五日美聯社電】已故明星愛路扶連之前妻娜曼扶連夫人，星期五日獲得批准在愛路的遺產項下，支取額外款項，以供養兩個女兒。娜曼對最高法庭稱，她需要入醫院，兩個女兒亦需照顧，法庭批准娜曼由七月至八月，每月支取二百美元，通常數目是每月一百元，娜曼卅八歲，是一間服裝公司的售貨員，她說，愛路扶連的財產約計一百八十萬美元，幷未加以分配。這位明星是三年前去世的。

哈里曼鄭重指出 中共因農業失敗 經濟陷重大崩潰

蘇慫恿印尼武力奪取新島

【華盛頓十六日美聯社電】美國助理國務卿哈里曼於星期六晚宣稱：「吾人有理由相信」蘇聯曾鼓勵印尼總統蘇卡諾效法以武力奪取西新幾內亞。美國及聯合國秘書長宇丹曾極力設法，俾使到印尼與荷蘭對新幾內亞之爭執獲得一項和平解決辦法。雖則彼等曾努力調解，但印尼與荷蘭部隊，曾在該地區內發生戰事。哈里曼在一項錄音談話中曾被詢問，蘇卡諾是否有理由恐懼蘇卡諾「過於接近克姆林宮」。據哈里曼答稱：「余認爲吾人有理由相信俄人會慫恿蘇卡諾。余認爲彼等寧願該地發生戰事，因彼等明白所有自由世界（余並非指所有自由世界，但美國及若干國家）定必反對以武力解決此事，因此彼等（印尼）屆時將比今天較爲倚賴蘇聯。」哈里曼幷謂：「渠認爲迄今對於使到荷蘭與印尼獲得一項協議所作之努力，已縮少兩國間之歧見，經能使彼等帶回議席，則此舉最後歧見，方可予以廢平，及克致一項和平解決辦法。」有論及在中國大陸之情形，哈里曼答謂：由於天氣惡劣及共黨「無能力」處理農業之故。中國大陸經濟已陷於「重大的崩潰」。渠并謂：「人民對於共黨辦法，經已感到憤怒及幻想破滅，此係殆無疑問。彼等對於共黨主子，亦無疑感到憤激與消除幻想。但現時並無若何徵象，顯係在政治及軍事上係有任何潰。吾人所能做到之一切事情，係靜觀各項發展。彼等與蘇聯之關係，當然係令人感到興趣。該兩國之間現發生分裂，該項分裂在直接之將來對於吾人並無多大好處，但在長遠方面係使到國際共產主義之獨石性般組織宣告破碎，將來係有此點重要之複雜關係。」據哈里曼宣稱：「當中共於去年曾向非共國家購買之百萬噸穀物時，曾有若干批……」澳洲、法國及加拿大、阿根廷等國。渠謂：中共於本年業經購買三百萬噸穀類，預料彼等購買較多穀類。據哈里曼評稱：「如果彼等適當……」得金錢，則彼等購買若干物品。彼等爲人民購買糧食，比彼等購買戰爭物資或工業設備將（彼等物資及設備使到彼等在侵略方面較見危險性）係較爲良好。」

【新德里十六日法新社電】英聯邦關係大臣桑德斯，今天與印度總理尼赫魯作歷時一句鐘之二度晤談。桑氏據可靠消息稱：桑氏會談及印度擬購買蘇聯米格戰鬥機之問題：據同一方面人士稱：桑氏曾就蘇聯向印度所提之購買飛機一條件，向尼赫魯提出一項反建議。該方面人士稱：迄今爲止，桑氏之建議，幷未改變印度政府進行此項交易之決心。桑、尼兩人會同時談及英國參加歐洲共同市場之意向。彼等稱：桑氏之解釋未能減輕印度對此舉可能產生之經濟後果所感到之恐懼。此間觀察家今晚稱：此事似可證實外傳桑氏今晨與財長狄賽之會談，並未達成協議之消息。據稱：桑、狄兩人會談所引起之數項要點將須提交政府高級官員，以便草成報告，俾於明天早晨交桑、狄兩人。此間觀察家稱，此項談判可能達成何種最後結果，現時言之尚屬過早，但直至現時爲止，該談判決尼赫魯或狄賽之努力，並未獲致若何成就。

……國際劃界成一次直接衝突，羅氏於談及歐洲統一運動時謂：渠并不以爲「在歐洲任何一個角落領袖，會認爲一個政治上統一的歐洲一個政治上統一的歐洲是第三勢力」。渠謂：外事總則及法國反對英國加入共同市場之謠言實際上乃一種誤會。渠謂：「談判英國加入之政治精神十分良好。」

英印繼續會商購買戰機問題

蘇俄對寮叛軍 繼續空運行動

共方是何用心？

【華盛頓十六日法新社電】美國務院發言人今天在此間稱：蘇聯支援寮國部隊之空運行動，於聯合政府協議之後仍繼續進行，上月已稍見鬆弛。此項證明，係據寮國方面之報告。該發言人稱：蘇聯飛機可在叛軍地區之十五至二十個地點著陸。

【永珍十六日合衆國際社電】寮國三派分子，將於星期一日抵達此間，俾於星期一日所有三派新政府之宣誓就職時，保證中立派及其右派同僚所擔任之閣員，以免受到內定總理右派之蘇發努馮及其他左派人士諾旺親王，則定於星期二抵達此間，參加新政府就職儀式。據彼等此次訪問，實爲紙上聯合政府之成立，與寮國內戰與正獲得解決之間，仍有一個距隔之象徵。

【永珍十六日路透社電】寮境休戰國際監察委員會，執行委員會主席阿當在中立國日內瓦協定時，在寮境林高原地區出現，幷於星期一日與叛亂之北部聯合……【東京十六日合衆國際社電】寮新聯合政府內定總理蘇發努馮，於星期五告知共產北越總理范文同，謂將「繼續加強努力鞏固與北越友好之現存關係」。

脫衣舞娘渴市

美國須向外國發掘美女

芝城永感供不應求

有外國人入美寫社團做事，當係由代理組織代辦，與社團人員無關。芝加哥之當團經理人與于那小姐稱：芝城對此等迷人的舞女需要，似乎永不饜足。我們此時人會說：幾乎所有的迷人脫衣舞女，都要在舞台脫去一部份衣服，其後與人客混在一起，以吸引他們飲酒。柯德曼又稱：下星期二的會議證供，將敘述關于巴爾提摩城脫衣舞區及達帕城的俱樂部狀況。

【華盛頓十六日合衆國際社電】一位參院調查員今日稱：國內的脫衣舞女供應短缺，因此需要入外國的天才，參院在黑小組委員會法律顧問柯德曼，將在委員會揭發舞女業脫衣舞女之移民眞相。大部份外國女郎，由加拿大而來，以補充國內的供應缺乏。該小組委員會將研究經營機構人員勾結的可能性，中西部地區社團總會偏處不喜諸昨日稱：我們由加拿大物色的女郎，不知有「特殊天才」的女郎事情。偶……

美國防部長表示 法所採核子政策 可能係趨向自殺

北約擁有足夠力量對付蘇俄

【華盛頓十六日美聯社電】美國防部長麥南瑪拉於星期六晚稱：法國（并未提及其國名或領袖）欲單獨擁有核子武器，其本身之核子武器及以其本身方式加以使用。麥南瑪拉稱：北大西洋公約組織擁有足夠之核子力量，以對付蘇聯之攻擊。麥南瑪拉在密執安州一所大學畢業禮中所發表之演說，包含有美國政府官員對此項令人苦惱問題之最率直之官方評論。此項問題，前此主要仍保留於幕後。戴高樂總統已使法國發動一項計劃俾在北大西洋公約組織互助關係之外發展及保持其本身之核子力量。渠稱：「一個弱小的核子力量，或許在地面或上空易受攻擊，或欠準確性，則一個主要之敵國將可採取各種措施加以對付。實際上，倘一個敵國相信此種力量有被單獨使用之可能，則此種力量將會招致一種首先之攻擊。一個發生戰爭之危機，即使蘇聯發動大規模之突擊，則此一盟約之核子力量「於彼迫如是行事時將可摧毀一個敵人之社會」。」惟麥氏復謂：「以一個敵人之城市爲其目標之比較軟弱之國家核子力量，將無異於自殺。則對一個主要核子國家之城市使用此種力量，而對主要之軍事目標，使用此種脆弱之力量，則對戰爭之結果……一種阻遏任務，可能……」

世界杯足球賽緊張聲中 那一國足球最好

俄國人預言巴西隊會獲得勝利，但誰都知道他們的夢想是甚麼。

微之

一九六二年世界足球在智利舉行冠軍賽，在四個地區作分區賽，各國代表隊分區參加，共計四組。劃分如下：

溫尼亞德馬組：巴西、西班牙、墨西哥、捷克斯拉夫

蘭卡瓜組：阿根廷、英國、保加利亞、匈牙利

阿里卡組：哥倫比亞、烏拉圭、蘇聯、南斯拉夫

智利組：智利、意大利、瑞士、西德

足球是我們現在世界的地球的縮影，地球上兩半球都有人踢足球，猶如兩個半球各自都產生出第一流的隊伍，一九五五年的夏天，一陣閃電似的發光，把瑞典中的足球隊照射出來，那年在巴黎舉行的足球比賽，烏拉圭以一向冷門的資格把參加比賽的隊伍打個……的隊伍，突然把參加比賽的隊伍打個……

和巴西痛擊一番。南美的優越是不容否認的，大家已共同承認俄國隊也有他們國家的優越。他們曾在南美洲創出寬字來，智利、烏拉圭和阿根廷都是他們的手下敗將，他們的隊伍出國比賽，能夠和當地國家的天候相適應，新奇而迷惑的環境，抵擋不了他們的冠軍藝術的法則，冠軍的榮譽上，時常發生奇怪的事情，某一球隊打出了冠軍，可能使人落不相信。

那一隊將獲得朱爾斯·李梅特金杯呢？足球明星中的明星是巴西球員，這一隊在瑞典時，使鐵桿的球評家不能不選用「狂熱的」和「夢想的」字眼，描寫他們的球員比爾、迪第和華瓦等，其他各國的球員，再沒有像這麼配合勻稱的足球完整隊伍了吧？問題是誰將是亞軍和季軍，是個難測之謎。英國從來沒有贏過世界冠軍的榮銜，但英國球員的專業化的技巧，是有可能……

落花流水奪去了天下無敵的冠軍榮銜，同時，拉丁和拉丁美洲國家的優越已使世界人士予以認可。在六個世界足球冠軍之中，他們佔了五名，烏拉圭兩次，意大利兩次，巴西一次。僅有一次是德國人拿去的。但在一九五四年，從沒有拉丁隊伍會贏得出錦，匈牙利還被長勝軍一連四年保持了不敗的榮譽。在許多紀錄中的紀錄，他在敗於受過最優良訓練的賀爾保查爾隊之前，還勝烏拉圭擁戴的球隊，有時不免馬失前蹄，束手被擒。

舉例來說，一九五八年在瑞典比賽，英國和俄國都打不進決賽四強位置。又如以西班牙而言，這個國家擁有非常強壯的俱樂部球隊，他們的皇馬德里隊和山杜士曾贏得了一九六零年世界上最佳的俱樂部球員的榮譽。但接連兩次都打不入世界冠軍賽最後決賽的十六名之內。

俄國人預言巴西隊會獲得勝利，義大利有着可靠的傳統，有希望打出線，至於德國，沒有人能忘記了一九五四年在邦尼的勝利，而希望他們那隊老練衛隊保查爾能使他打出線來。烏拉圭隊是擁有世界上最成功球員和兩次奧林匹克比賽勝利的榮譽，而阿根廷也懷抱絕大的野心。

足球比賽的場地將分爲四組，并分別在四個地區舉行：㈠爲阿里加，㈡爲聖地牙哥，㈢爲溫魯．德爾．馬，和㈣爲蘭卡瓜。每隊出場球隊將包含好手若干，事前不易全知，在第一次年時，南斯拉夫是有力爭奪冠軍的國家，不僅要怕義大利的隊伍，其中尤其要提防地主國的擁有神秘實力的隊伍，此刻仍無法預知捷克斯拉夫將在溫那第爾馬有何作爲，而匈牙利在蘭卡瓜的成績也是無法預料。

本月抄，全球隊伍將由全世界各地飛航而來，每天晚上，全世界各地將有無數千萬的人，將扭收電視機，打開報紙，看看最後新聞報導的比賽情況，每四年一次的狂熱，君那些無名英雄獲得錦標時，便得全世界最高榮譽：足球之王。

法國秘密陸軍 炸阿市大會堂

【阿爾及爾十六日合衆國際社電】秘密軍之突擊隊，於昨日使阿爾及爾市民大會堂與兩間醫院內發生炸彈爆炸案，而令市民大會堂起火，並使數以百計患病之同徒於恐怖下逃離醫院之病房。初步報導稱：阿爾及爾市民大會堂發生連串爆炸後，使一人喪生，四十三人受傷，並使一批人生埋瓦礫堆中。上述兩間醫院發生炸彈案後，則未聞有被炸傷之人。秘密軍組織於昨晚暗秘密電台廣播稱：……

【阿爾及爾十五日法新社電】今晚，法秘密軍恐怖分子，又在此間作惡，預埋炸藥，將此阿市長堂上市大會堂擊座爆毀，死官兵。倒下之磚石，高積如山，亂堆中火煙繼續上冒不已。

赤無重大之效力，同時，建立一枝單獨之核子力量，將可以其所有伴隨之危險，致令剛核子力量之繁殖。

該組織之特工人員，經已牽到破壞阿爾及利亞經濟力量之命令，至格林威治時間二十一點半時，敘傷者四名另說最少一名，另傷四十三人。遲仍在工作未停。繼續搜尋尚有深埋碎瓦下之一名士兵多人（一說死兵）……

台灣西瓜肉甜汁多

並非注射糖精色素

【台北十六日記者社電】台灣省農林廳長金陽鎬及衛生處代理處長陳懿之，昨日否認台灣西瓜注射糖精及色素一說，但渠等指出切開後之西瓜，置於溫室之中，時間一久，即易腐爛，吃之可以中毒。金陳兩氏經過科學試驗及派員作實地調查後稱，如果西瓜注射色素及糖精，則極易腐爛，最多只能保持三天，由此可知在瓜田或是採取搬運以前，決不可能注射。同時，今年台灣天氣乾旱與炎熱，西瓜之發育及成長良好，瓜肉甜而多汁，絕非人爲注射糖精及色素所使然。

最後消息

【華盛頓十六日合衆國際社電】據助理國務卿哈里曼本日宣稱，空失事，致有四十五人喪生一事，將有一務哈里曼本日宣稱，人被控告此人在購買客機之前，曾購買三十萬元人壽保險，又規定保險金交付其妻收取。聯邦調查局謂：此人名爲多第，三十四歲，炸毀斯城人。彼在乘飛機前數天，神色沮喪，且語其朋儕謂：渠要自殺，亦不願面對犯被刧罪之控訴。

……一般認爲同意在寮國之安協解決辦法，係在該地獲和局勢，及在溫問題上，對於蘇聯經濟與國際氣氛多事情之改善，「并可能緊密與夫甚見中共不在東亞征伸擴其控制」。

【華盛頓十六日路透社電】聯邦調查局今晚透露，關於一客機五月二十二日在美國愛納州禾仁維城上空爆炸……

【華盛頓十六日美聯社電】據政府之專家統計，於星期六日估計，根據一項在國會懸而未決……

華人自中國大陸湧入香港時所宜施之緊急措施有所不同。

……決之辦法，家及其家眷約一萬人，將有取得美國入境簽證之資格，其中包括有華人約六千九百人在內，彼等稱，有三百人，此項由國會議決將來自香港，移民法之共同提案人……此項措施，香港總所提出之辦法，時同時准許以入境證給予與美國公民有親戚關係之二萬歐洲人（主要爲義大利人、荷蘭人）亦爲衆院小組委員會主席華爾特所提出之法案。渠建議修改移民法例，放寬與甘迺迪總統於最近大批……

美直升機搜索逃犯

美國阿爾加特拉斯監獄，有三個囚犯逃獄，圖爲美國海岸巡防隊派遣直升機及汽船在舊金山海岸安琪兒島海面周圍搜索逃犯之情形。（美聯社）

香港兩名小姐在美大學畢業

香港留美女學生羅靄娜及美茲莎．李（姓名均譯音），於六月十三日在麻省克拉克大學領受學士位之後，正在收拾行裝。（美聯社）

聽明的選擇…

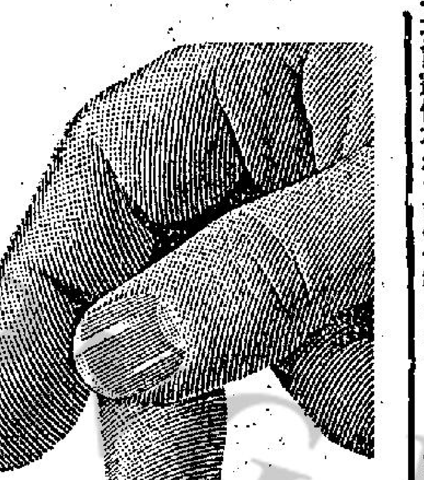

美國 孖寶 香煙

名馳世界·味香可口·好讚人人·質優煙

毫七售只包每·裝枝廿

總代理：陳漢深出入口商

文愛蘭拍國語片 將成國粵語雙棲演員

承邵氏宣傳部朋友之邀，到清水灣邵氏影城去參觀，還在食堂吃了一頓午飯。到片場去參觀，見杜娟跟一位少女演對手戲，這少女我是認識的，是一位很有前途的粵語片演員，因為我看過了她的「慈母手中綫」和「母與女」，而她不是做「母」，便是做「女」。我所參觀拍的影片，是國語片「杜鵑花開」，竟然有這粵語演員出現，不無使人感到奇怪吧。

當她拍完了一段戲時，便走過來向我打招呼，我笑着說：「文愛蘭，你又跨過界而拍國語片嗎？」

「學學東西吧！」她謙遜地說。她就是文愛蘭，是邵氏旗下的粵語演員。加入了邵氏後，拍過了「關關四鳳」和「慈母手中綫」，後者經已公映，予人好評。

當時她穿着一套淺綠色的彩裙，襯着她臉蛋，配上了圓溜溜的眸子，份外嫵媚。我們坐下來談談，她還很好客地點了兩杯紅茶，兩客三文治來，我們邊喝茶邊談。我說：「你轉拍國語片了？」

「不，我基本上還是粵語演員，不過公司方面知道我的國語操得還不錯，故邀我參加「杜鵑花開」的演出。」她呷了一口茶說。

「那你一定在「第二春」裡有良好表現，故公司再派你拍國語片。」我知道，前些時她曾參加過一部「第二春」的客串演出。現在邵氏正式拍「杜鵑花開」，與張仲文、杜娟、蔣萍、雷震合作。她告訴我，她在「杜鵑花開」中，飾杜娟的妹妹，是張仲文的女兒，但戲份並相當多。故她又說：「我必須謹慎將事，因為拍國語片還是第一次嘛！」

「那你會放棄拍粵語片？」我又問。

她眨眨那圓溜溜的眼睛，答：「不，我不會放棄拍粵語片，我還是公司的粵語演員呢。聞道拍完了「杜鵑花開」後，公司有兩部粵語片給我拍，知道其一是將保光先生的「荒谷恩仇記」。」

我們談到這裡，導演周詩祿說：「文愛蘭又要拍戲了。」她的國語操得頗好，演得又好，可以作國語粵語雙棲演員」，我說：「不錯。」以個鏡頭，國語果然說得不錯。誠如周詩祿所說，她將會是一個國粵語雙棲影星。

邵氏女星文愛蘭近照。

銀城近訊

偉茜

△日前應納哥合眾國際社宣稱，曾一度傳說重返影壇的嘉麗絲王妃嘉麗絲姬莉，現正式宣佈她已放棄返荷里活，拍演希治閣所導演的影片。其原因為：因改變計劃，至明年初開拍，使她不能夠與其丈夫及兩小孩，同行到荷里活，讓她作三個月的拍片工作，於是她已決定不再拍影片。

△近將正式和「王后」伊莉莎白泰萊離婚的愛迪飛沙，最近常見他臉帶笑容，像沒有和「王后」離婚的一回事。原來他常近日最和茱莉絲蒲絲往還玩，茱莉絲以前曾是「瘦皮猴」—法蘭仙納杜拉的未婚妻，但訂婚不足一月，即行解除。跟着茱莉絲在感恩之下，自行組織了一間電影公司，但仍缺一些工作人員，茱莉絲原是歌舞娘出身的，而作曲是愛迪的拿手好戲，於是形成了他倆出雙入對的好理由。愛迪非沙曾對友人說：「茱莉絲是一個甜姐兒，她很懂得處理家務，而又是交際能手呢！」

△最近莉瑪夢露的影片「必有所予」將行開拍，狄馬田亦是影片的主角之一。但聞說該片的女主角或將改為金露華，原因是夢露拍片時不甚合作，她原應已工作三十二天，但實際祇有十二天。她開始上演時，時常遲到，演了三天，又無故去紐約參加甘迺迪總統的生辰宴會，影響本片的拍演過程甚大。

△最近新片「三月杜鵑紅」是曾任兩屆影后的慧雲李及新進小生華倫比提首次攜手合作的作品。慧雲李已經沒有拍戲很久，這次和華倫比提演出，有點出乎人意料之外，因為慧雲李是一位首席影星，而華倫只是一顆新血，他能有機會和國際影后合作，實在難得之至，有許多人都認為「三月杜鵑紅」這部片的女主角的境遇，和慧雲李的現實生活有點相像，所以她演出來，簡直是女主人翁的化身。華倫比提是新星中，被人認為最有希望的一個，故此他的地位一天比一天高，事業和聲譽同時成功，難怪他笑口常開。

龍鳳配

香港區

何兆森廿二歲 馬雪芝二十歲
譚鏡洪四一歲 朱美英卅四歲
顧錫莊四九歲 陳素英卅四歲
楊亨森七十歲 譚濟鳳三十歲
陳 明三十歲 林運合廿八歲
廖錫棠廿八歲 何鎧雲二十歲
黃 勤廿八歲 莊詳英二十歲
鄭啟新廿三歲 潘惠珠廿三歲
鄭國柱四八歲 楊愛霞四一歲
郭煥明廿六歲 陳有芬廿六歲
梅健民卅二歲 何翠棠廿五歲
李永波廿二歲 鍾麗齡廿一歲
梁文英廿六歲 馮杏明廿四歲
何家俠卅二歲 李翠娥二十歲
黎 柱廿八歲 王淑芬廿三歲
鍾 炳四十歲 呂燕芳卅一歲
黎文熙卅五歲 吳婉嫦廿三歲
梁 卓卅三歲 駱婉麗卅二歲
蔡友澤四二歲 趙玉英卅三歲
朱庆彬卅一歲 鄺惠萍三十歲
梁 英卅一歲 黃潔貞二十歲
劉海鵬廿五歲 周麗萍廿一歲
胡庭森卅二歲 韓明姬廿五歲
黃文煒廿九歲 李麗卿廿五歲

九龍區

溫達光廿九歲 劉桂嫦廿一歲
譚 嫦卅三歲 麥鳳霞廿四歲
蔣滔興廿八歲 黃佩英廿二歲
黃權絲廿三歲 彩 旺廿二歲
陳就如廿五歲 郭濟培廿三歲
陳銳恩廿七歲 陳瑞美廿二歲
關文禎廿六歲 梁淑儀廿二歲
劉兆桃廿九歲 麥玉丹廿三歲
吳 翹廿一歲 陳惠韶廿一歲
鄭啟秀卅九歲 鄧燕心廿九歲
李 禰三十歲 陳麗環十八歲
何振裔廿七歲 戴玉嬋廿三歲
譚新炳卅三歲 馮蘭美十六歲
蘇澤根卅四歲 梁麗芳廿六歲
羅帶福四二歲 郭道恩卅一歲
郭 泉廿七歲 溫亞玉廿三歲
黃培梁廿八歲 胡淑嫻廿七歲
林卓準卅八歲 李片鈺廿三歲
周 卓廿五歲 吳愛儀廿二歲
任祝順廿五歲 楊淑儀廿二歲
吳德堅廿四歲 周潔貞廿四歲

一九六一年——六二年度 賽馬成績總結算

（六一年新馬）

場次	日期	馬名	負重	騎師	排位	場地	出馬	路程節稱	成績	名次	勝負距離	備攷
二	十．十四	捷智	一四七	郭子猷	八	快	十一	六化郎	一分十八秒二	一	勝一馬頸	窮放得手
二	十．十四	變喜	一四七	邱達福	四	快	十一	六化郎	一分十八秒二	二	負一馬頸	後上不及
二	十．十四	小蝦	一四七	布林利	六	快	十一	六化郎	一分十八秒二	三	負一馬頸	表現已好
三	十．十四	勤王	一四七	林國樑	五	快	六	九化郎	一分五六秒	一	勝多馬位	勝得太易
三	十．十四	美雲登	一四七	陳杰	一	快	六	九化郎	一分五六秒	二	負多馬位	雜作威脅
三	十．十四	合時	一四七	鄭鴻鈞	二	快	六	九化郎	一分五六秒	三	負多馬位	跟進一位
四	十．十四	羅神仙	一五二	林國強	四	快	十四	一哩	一分四三秒	一	勝短馬頭	後勁凌厲
四	十．十四	女人世界	一四七	布林利	六	快	十四	一哩	一分四三秒	二	負短馬頭	功虧一簣
四	十．十四	太陽神	一四七	黎根	五	快	十四	一哩	一分四三秒	三	負十馬位	輕易入圍
五	十．十四	小玩意	一四八	衛林士	五	快	十二	六化郎	一分十九秒一	一	勝多馬位	一放絕塵
五	十．十四	總成嬴	一四七	柯富達	六	快	十二	六化郎	一分十九秒一	二	負多馬位	限得過短
五	十．十四	美琪公主	一四七	林國強	三	快	十二	六化郎	一分十九秒一	三	負多馬位	入圍尚易
六	十．十四	喜力民	一四二	蔡克文	六	快	九	一哩	一分四五秒二	一	勝六馬位	輕易取勝
六	十．十四	金蹄	一四七	王劍影	九	快	九	一哩	一分四五秒二	二	負六馬位	跟隨有力
六	十．十四	藍色多瑙河	一五一	成林臣	一	快	九	一哩	一分四五秒二	三	負十二乘	放頭勁弱
二四	十．廿八	藍色多瑙河	一五〇	蔡克文	五	好	九	六化郎	一分十九秒	一	勝半馬位	力鬥僅勝
二四	十．廿八	來人證券	一四七	陳鳳麟	二	好	九	六化郎	一分十九秒	二	負半馬位	放不到底
二四	十．廿八	萬里駒	一四七	郭子猷	三	好	九	六化郎	一分十九秒	三	負兩乘半	跟尾一位
二五	十．廿八	好滿意	一四七	陳杰	一	好	九	五化郎	一分一秒一	一	勝大半乘	末段力抗
二五	十．廿八	桃紅鑽	一四七	林國樑	二	好	九	五化郎	一分一秒一	二	負大半乘	已勝終敗
二五	十．廿八	安定	一四七	黃展	四	好	九	五化郎	一分一秒一	三	負六乘半	跟進一位
二六	十．廿八	小蝦	一四七	布林利	二	好	七	六化郎	一分十九秒四	一	勝兩馬位	上山即勝
二六	十．廿八	美雲登	一四七	肯睿士	四	好	七	六化郎	一分十九秒四	二	負兩馬位	後上不及
二六	十．廿八	金蹄	一五〇	王劍影	七	好	七	六化郎	一分十九秒四	三	負五馬位	起步落伍

（十七）

娛樂圈

美麗的女郎 韋蒂明媚絲

偉茜

韋蒂明媚絲是一個美麗的女郎。她的父親是法國人，母親是澳西哥人，所以使她擁有一個有甜眼睛而笑態迷人的臉孔，還有一把柔軟自然的金髮，再加上她那五呎四吋，一百零七磅的適勻身材，使人看起來，無不贈稱讚。

韋蒂明媚絲以前曾做過模特兒及電視女星。她對于拍片初時並沒有什麼把握，認為拍電視片比較隨便及容易。因為她對於拍影片有點怯場，後來經過了多方面的鼓勵，才敢鼓起勇氣跑到水銀燈下工作。由於她的相貌娟好，體態動人，很快便得美高梅的經理人所重視。跟着她的星運便由此開始。

在初期間，她曾拍過有數部片，但可惜只是一些配角而已。後來，在「河漢淼色」一片中，大顯才華，極受影迷的歡迎，在這部片中，她是飾演一個急于要找尋男人的女學生。由於她有一種清新的嬌媚態度，演起來頗可以說得維肖維妙。剛巧那時，美高梅準備到意大利拍「吾家有女初長成」一片，但是片中夏蕙蘭的女兒一角還未找到適當人選，結果公司看中了韋蒂。當時，韋蒂當然是歡喜萬分了，為了在銀幕上有深遠的表現，她曾閉門居家了好一個時期，來做準備功夫。結果，演出成績極如理想，因此她又得到由格連福特、查理士柯頓、李谷等合演的「四大魔王」的一角，當「四大魔王」拍竣之後，公司立即又派她到德國拍另一部新片「格林兄弟奇妙的世界」，由此可見，她在影壇上地位一天比一天高，前途真是無可限量呢。

戲劇世家 演黑社會好漢

「戲劇世家」的巴里摩氏，如今文翰約翰杜遜巴里摩頭角了。他是約翰巴里摩的兒子，四年前入影界的，不過，他的破派作風，直到「黑社會小霸王」纔盡其所長。

「黑社會小霸王」寫一九三零年前數年美國黑社會橫行人物中之一個好漢，法蘭基其人其事，實在有的，約翰杜遜演法蘭基，相當成功，不愧巴里摩氏之後。

未來的西班牙王

·洛山·

一九三八年一月六日的雨夜，佛郎哥的國民軍攻破了阿拉哥尼斯山脈間的德路爾城，西班牙的內戰結束了。這時候，流亡的阿爾方索王十三世之孫，拿加羅斯在羅馬誕生了。他在不久之前，剛與希臘公主蘇菲亞結婚，而且可能會繼承佛郎哥的地位。不過，他是否真正有這個日子？他將會是一個傀儡嗎？這問題在西班牙正受到密切注意。主張君主政體和主張自由政體的兩方人士，有一個共同的觀點：佛郎哥不會讓位。即使他生存一日，仍然會堅持獨裁的。

佛郎哥的健康頗佳，縱有多少變數，不過，卻是出生於長壽的家庭裏。祖父在八十九歲時逝世，父親也有八十餘歲的高齡。相信他還有十年左右的壽命。

不過，這種事實是足以增加拿加羅斯的機會的。他的父親唐倫伯爵，今年四十七歲，是西班牙王位的合法繼承者。佛郎哥不喜歡唐倫的理由，是不難找到的：唐倫宣佈反對佛郎哥的獨裁政權，希望聯軍把他逐出，恢復自己的王位。後來在一九四八年，由雙方發表了一項簡短的聲明，將此項爭論擱置了。自此之後，唐倫的名字不再出現於西班牙的報紙之中。因此，他現時便要在葡萄牙的艾斯多里爾過着流亡的生活。

如果佛郎哥死了，把持西班牙大權的軍事領袖，可以決定是否恢復君主政體的。到了這時候，唐倫可能是六十歲了，他們會支持他返回王位嗎？他自己知道，這是不可能的。這就是各人都注意着拿加羅斯王子的原因了。佛郎哥、各將領以至全國的人，都寄望於這位青年的王子。他日王子登位，軍事將領們仍然可以保留他們的勢力的。

拿加羅斯王子畢竟是何等樣人呢？他沒有政治的興趣。他作為未來的西班牙王的最大資產，就是履行對西班牙的責任。不過，支持他的人則認為他有豐富的常識和優良的判斷力，可以勝任有餘。同時，他們並舉出他童年的事實來加以證明。

當他八歲的時候，有一天早上，他走到母親面前，對她說有一個乞丐在門外，他想將一星期儲得的錢給了那乞丐。她問他：「你怎會知道，難道他不會騙你嗎？」他答：「別這樣說吧，他衣衫襤褸，幾天也沒有得吃了，是個很窮的人呢。」

一九四八年，佛郎哥和加羅斯的父親，曾共同訂下他的教育和接受軍事訓練的計劃。跟着，他又入馬德里大學攻讀了十八個月，才與蘇菲亞公主結婚。

佛郎哥對這段婚事雖然不滿，仍然允許他與公主同進薩瑞拉宮居住，並供應五十名僕役。

從此之後，加羅斯可以順利地登上西班牙的王座嗎？這話未免言之過早。佛郎哥將軍何時才恢復君主政體？會否保留若干權力呢？這些問題仍然未能得到答案。佛郎哥將軍是否在玩弄權術？加羅斯是否就是未來的西班牙王？這祇好等待未來的事實加以解答了。

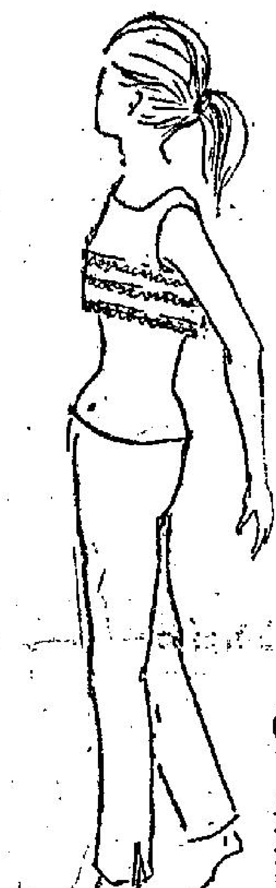

圖為拿加羅斯王子與王妃蘇菲亞

並非怪論

論做記者之有益

其實，做記者，苦處多到講唔出咁多。

夏灣月

老友在報紙呢行中，撈咗廿幾年，好多世姪曾經當面問過：「夏伯，介紹我做記者得唔得？我夠唔夠資格？」在芸芸世姪中，夠資格者甚多，老夏總住佢地由淺浪漫以至濟子程子日，以至普羅業，中文寫得通順，英話亦識得吱咗聲，但係我總唔想佢地做記者，原因係做記者冇乜益。

好多人以為做記者好威風，被人稱為「無冕之王」，雖然呼人亦得，叫吓人亦得，但此乃表面觀察而已，其實做記者，苦處多到講唔出咁多，唔好講遠，如果講到以前戰時代，大官殺記者，則好似講古咁講，以目前之事實而論，亦係記者做唔過也。

最近大陸難民湧入香港，除左派記者奉官閣人之外，所有不屬於共黨之報紙，都有派記者去邊界採訪難民，攝影圖片，但地頭山越嶺訪難民，代表心人派途經食俾難民，個個都睇到變鬼一樣，做到亦苦，但係有乜多瓜豆腐，則做記者算係唔好彩，如上月防暴隊在上水捉咗記者，係人都有事，祇係三個記者被拘，由此可見，做記者實在冇乜益。

記得有個世姪，名叫亞仔，佢初入行做記者，領得記者証後，即奉派去牛山區採訪一件富家小姐服毒案，初入行而第一次出動工作，其緊張者也，去到牛山區，依照地址按門鈴，有個女傭出來開門，問：搵邊個？亞仔曰：「我係記者呀，大姑，請問……」一句話，門已「嘭」一聲關上，亞仔再按門鈴，不久，女工人又開門矣，滿面怒容曰：「你想點？」亞仔曰：「大姑，唔好咁惡，我係記者，有記者証也，可否准我入屋拜候吓你的事頭？」女工人冷笑曰：「好，請入來。」門開處，亞仔以為得米，點知女工人入內放出惡狗，亞仔睇見惡狗撲來，立刻走頭，富家小姐自殺之新聞，當然無法採訪，事後，亞仔嘆曰：「唉！眞杰！有記者証都頂唔住惡狗，幾乎咬咗，呢次唔死得排隆。」

由此觀之，做記者有益，并非假話，雖辛苦則有之，被惡狗咬一啖有之，但發達的機會則少到冇。

除非中張馬票或政府獎券，所以老夏順便在此勸吓班世姪，千祈唔好以為做記者好威風，成日想入非非，要做個新聞記者，試吓無冕王帝之生活，但地質係不到閻羅殿上，唔知點鬼咁可怕，等如未住過大陸之人，唔知紮地敲得咁慘。因此，老夏奉勸各位世姪，寧可做小販管理隊員，寧可去黃大仙擺個測字攤同人解簽，都勝過做記者。不過咁，或者遲吓時勢不同，做記者好有益都唔定，但此係以後之事，目前就做唔做都濕耳。

寃家路窄

英英

天下之大，無奇不有，而一般出乎意料之事，於亂世之時代中，則更常有發生。茲述一事，更是奇：有梁某者，父本廣州富商，一兄一弟，皆為讀聖賢書之流，廣州陷共前夕，父兄紛紛逃散，梁卻以一前進人士自居，力阻之，謂彼對共黨之偉大貢獻，國家生命財產，固可無虞，且必能光宗耀祖，也不論其如簧之舌，父兄不察，或信之，不意一經三反五反，梁父所有資產，已盡化為烏有，不堪刺激，竟自經死。家既破，兄弟亦被迫散而之四方，梁雖孑然一身，仍為共黨大賣氣力，幹職時，乃參軍去，所幹者，雖屬軍中文職，但彈下餘生，亦不知吃盡幾許苦頭矣。不料一夜師而還，夜經粵東山野，見一青年哭新墳前，問姓氏，曰盛[illegible]，問胡為而哀，則答曰：「吾父母慘被指為富農，受鬥爭清算，不堪磨折，已先後死去，最無辜者，乃吾之未婚妻，竟以同情吾之父母，罪而遭受共幹之汚辱，爾日前投河而死，今始撈其屍而葬之也。」[illegible]

放海角。抵港後，寄食友人家經年，一事無成，友賙之，願借數百金，令作小本生意，奈梁不諳經營，僅數月，即蝕光，迫不得已，出為人傭，所得除償債外，僅堪糊口，把心一橫，竟出街，登小廣告，徵婚啟事稿云：「某女士，年廿七歲，寡居，無子女，孀居寂寞，欲得終身伴侶，願與身體健康而忠誠品格之男士，有意者請以半身片及郵票一角投某號信箱，當即[illegible]，待友誼[illegible]，自必寄來小照，實行先友後婚，君子，幸勿存心玩弄愛情也。」稿刊出後，應徵者果不[illegible]，雖然一角，但愛[illegible]，每達十枚八枚，甚至廿卅枚之多，三日後，往郵社取信，得百餘封，逐一拆讀，竟發現五個面孔甚熟之人，除一名係梁之堂姪外，一為胞兄，一為胞弟，一為胞姪，最奇者，乃為年近半百之繼母，亦在應徵者之內焉。梁啼笑皆非，細認為大陸逃亡潮發生後，乃有今日之寃家路窄，慚悚不已。有感於已無顏面見各人，現惟有修心養性，保持各人之通訊地址，以待將來有緣相會而已。

未來的電影

自求

前此一改良，下述的是一些改良的步驟：

一、全景電影：科學家們對全景電影的試製，已是去年的事，這種電影是用三具並列的攝影機拍攝，它們同時各拍攝一個場面中的三分之一，放映時也用三具放映機，它們放映出來的三個三分之一畫面，在銀幕上併合而成為一個完整的畫面。不過這種電影存在着一個很大的缺點，就是三個三分之一的畫面接合處，出現有兩條明顯的接痕，破壞了整個畫面的美觀。因為有此缺點存在，故這種電影沒有為科學家所推廣。

二、寬膠片電影：一般電影都是卅五糎米寬的，寬膠片電影卻是七十糎米寬，它影出來的影像，寬度與全景電影相同，但卻不會有接痕。此種電影已拍製成功，將來一定被大加推廣。

三、環幕電影：有些科學家想把銀幕無限加寬，甚至於把它延成一個圓環，把觀眾包圍在中間。觀眾坐在圓廳的中央的轉椅上，可以隨心所欲地轉向任何方向，觀看那環幕上湧現的寬廣無邊的畫面，這時，觀眾一定會感覺自己是處在景象的中心。不過，這仍是一個理想，因為此類電影尚未拍攝成功。

三、環穹電影：到了環幕的地步，銀幕的寬度實在已經無法再寬了，如果再要將銀幕加大，結果便只有向「天空」發展。因此，有些科學家已考慮在圓形銀幕之上再加一個圓頂銀幕，使放映廳的四周和頂上全都成了銀幕，這就是環穹電影。這種電影把觀眾從頭頂上和四面八方圍住，身臨其境的感覺特別強烈，只可惜此類電影亦尚未攝製成功。

四、香味電影：還有色的電影，還是不能令人滿足的，因此，科學家還想把香味加進電影去，當銀幕出現鮮豔的花朵時，讓觀眾也能嗅到鮮花般的芳香。

科學家認為這並不是難事，只要在電影院裏準備一些香料，並安裝一套專用的自動化系統便行，這樣，當銀幕的花朵一出現，裝在每個觀眾座位的一個扶手上的香味發射器，就自動工作起來，向著觀眾的臉部發射香味，讓電影也成為香噴噴的電影了。

紅朝檔頁 秦邦憲的未亡人 劉羣先抑鬱寡歡

·介人·

劉羣先是江蘇無錫人，今年已五十五歲了。早年喪父，家境亦貧，幼年即做童工，稍長後，遇見青年共產黨員秦邦憲，逐漸受其麻醉，思想漸向左傾，並和秦邦憲同居。不久，正當國共分裂，秦邦憲和其他共產黨員，被政府緝捕歸案，劉羣先只得隻身避往江西共區。

民國十六年七月，她奉派到莫斯科東方大學受訓，遇到了當時同在該校受訓的秦邦憲，一見鍾情，於第二年的五月，他倆於是在蘇俄結婚。回國後，正值「立三路綫」失敗，秦邦憲和陳紹禹就揹第三國際的撐腰，取得了黨中央領導權。

這時的劉羣先正是氣燄不可一世，出任了江西共匪婦女部部長，指揮監督共區婦女進行增加農業生產和支持「反圍剿」工作。同時她還組織了「婦女赤衛隊」，訓練了一批持槍的女共匪，成為她私人的衛隊。逃入陝北後，她也隨着敗涉，就出任延安女子大學教育長，那時的校長就是周恩來的妻子鄧穎超。

秦邦憲死後，劉羣先再作寡婦，這時徐娘已老，無法再利用「男同志」來提高自己的地位。有一個時期，曾經閉門不出，據說正在埋首寫述一部「回憶錄」，但事隔多年，至今尚未見其出版。也許在這本「回憶錄」中涉了許多共黨的秘密，弄得胎死腹中，無法付印。

縮脚詩人

筱臣

詩人路過片觀此情形，一時詩興大發，遂詠「縮脚詩」大書於縣衙門牆壁之上。詩云：「太爺身姓薛，求雨心正切，求多三兩天，地裂！」縣官看了大怒，於是派了多人要拿他，但他的真面目，並無人識，所以也就無法捉到。恰巧有一天，「縮脚詩人」因欲往塘墟購物，路過一涼亭，坐於其中稍事休憩，偶然舉目四望，見離亭不遠，有一片原野，田中有一井，農婦們正在其間汲水，於是詩人詩興又起，又做其「縮脚詩」，當即順口詠道：「田中一個蘿，纖纖吊水桶，雙手放下去，撲通。」剛巧有一個差人路過此亭，聽此「縮脚詩」，遂把他捉去落案，縣官太太聽了此事，一時好奇心，遂在內堂竹簾內偷看。審案時，縣官因憐惜詩人，不忍下獄，於是要他再做詩一首，只要做得好，便可釋放。詩人遂問以何為題，縣官答以可自行命題。詩人舉目向四週一看，立刻靈感來，他瞥見簾下有一雙金蓮，詩人遂作詩云：

「環珮響叮噹，夫人出裡堂；金蓮三寸小，橫量。」

那時是崇尚小足，女子的脚橫量有三寸，其頭奇知。因此縣官大怒，把他下到監獄。幸好他還有一個舅父，天天給他送茶飯，照料他。有一天，他舅父勸他以後再不要作「縮脚詩」，以免招來煩惱，他亦為之感動，並立誓以後再不做了，祇是要求舅父准許他寫出最後一首，舅父應允了，遂詠詩云：

「外甥坐監房，舅父送茶湯，下淚三行。」原來他的舅父是一個單眼仔，這首詩可是又得罪了舅父，再沒有人給他送茶飯了。

（完）

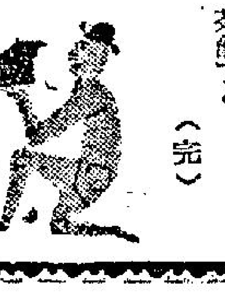

香港得拾

禮叔

「塌騎樓」在香港是常見的

嬰兒的救星

·樸之·

二十世紀初葉，美國一千個嬰孩之中，總要死去一百個。那些幸而生存的，還要和白喉、傷寒、肺炎、百日咳、腥紅熱，以及疹子相搏鬥。倘過層層難關，才能保全這條小性命。

但今日呢，疹子是算不得險症了；傷寒亦差不多已成陳迹。死於百日咳與腥紅熱者也不多見。本來，單在紐約一地，每年死於白喉的，今日全國因此疾而死者，總計只有八十名左右了。

而第一次與白喉菌作殊死戰而獲勝的，就是今年八十五大壽的錫拉雪克博士。一九一三年，雪克博士發明出一種疫苗，可以治療，可以預防，它的名稱就叫「雪克試驗」。可惜當時的醫生，非到必要，不肯輕於試用。

用法非常簡單，在臂上注射少許以白喉細菌製成的苗，如果臂上腫起來，或是發現紅塊，那就表示本身沒有免疫能力，就需注射免疫苗了。今後之免疫苗，比較安全，大多數在嬰兒尚未足一歲時，就先給他注射。可是「雪克試驗」還是用得着，在免疫苗注射之後過了相當時期，就要做「雪克試驗」，來確定那人體內是否還有免疫力量存在。

這試驗之成功，使雪克博士成了當年的沙克博士（即小兒麻痺症預防疫苗之發明者），美國政府因為他這一功，特別褒獎他一座醫學獎章。紐約學院致贈他一冊巨書，裏面是一百萬個兒童的簽名，對他表明這一試驗，表示至誠之感謝。而「愛因斯坦醫學院」，又以他的姓名，來命名該院之「小兒科」部門。

目前，「小兒麻痺症」已將就範，但雪克博士仍在孜孜不倦，埋首研究，何以初生之嬰兒易致夭亡的問題。雖然今日嬰兒的死亡率較之二十年前已減低了一倍有餘，但他對於這一數字，仍不滿意。

他說：「我們都知道沖奶粉時要落多少奶粉多少糖，現在從八歲到十四歲大的孩子，都難得真正生病，跌斷腿，摔破頭都可以醫好，可是為什麼剛剛出世的嬰兒就會死亡的？什麼原因會有畸形？會早產？這一定得把原因找出來。」

他是十九世紀末出生於匈牙利的，由他的叔父接生。所以他自幼就一心一意要做個好醫生，學他叔父一樣。他才二十三歲就行醫了，四十四歲在維也納大學說明白喉試驗，就是著名之「雪克試驗」。一九三三年到美國，就任森納山醫院之小兒科主任。二十年前退休，但仍繼續研究工作。他說「假若沒有事做，我就會死去」。

他曾經一度想改為老年科，但是因為他對孩子們太了解了，所以改不成。任何孩子一到他手裏，無不服貼，由他檢查身體。當他還未退休時，每日上班，不肯乘用自己的車，而要乘地道車，以便對街童予以研究。後來經他夫人一再勸說，才放棄搭車。他每週主持小兒科會議兩次，與會醫師趨如在跟教師上課一般。

舊情人

·槐遠·

碧雲是一個非常有錢的女人，住在一間高尚的酒店中，這一天，當侍者走進她的房子裏去的時候，意外的發現她被人勒死在房中。

那個侍者看見了這一副情景，連忙跑去報告賬房先生說：「不好了，樓上那個叫碧雲的女人被人勒死了。」

賬房先生接到了這個消息之後，她忙跑了上去觀看，這才發現碧雲的脖子上，是被人用絲巾勒緊，摸摸她的體溫，還沒有完全涼冷，再摸摸她的鼻子時，更發現她的鼻孔中，尚有些微的呼吸。

這一來，他認為還有救回這個女人的希望，立刻打電話去把救傷車召來。

不久，救傷車召來了，救傷人員，馬上將她送到醫院去救治，另外一方面，那些警探人員，則在這間房子裏，找尋可有甚麼疑問。

結果，在碧雲這個婦人的皮箱中，發現了一張過去的照片，原來那張照片是二十年前一個有名的女伶的，記得在那個時候，這個女伶叫筱佳芳，在二十年前，她是一個非常有名的人。

不幸的是，有一天晚上，當她唱完了戲後，家人等她回家的時候，卻忽然不見了她。

由那個時候開始，警方便不斷的到處找尋她的蹤跡，可是，不論怎樣也無法找到，後來日子久了，人們對於這件事的印象，也就淡了下來。

然而，現在這個二十年失蹤女人的照片，卻在碧雲的皮箱中找了出來。那麼，這個女人與筱佳芳有甚麼關係呢？假如祇是戲迷的話，他又沒有理由要收藏這張照片啊，基於這個緣故，他們立即對碧雲展開進一步的調查，希望從她的歷史中，找出她與筱佳芳以及她被人加害的原因。

不幸的是，那個時候碧雲留在醫院裏面，終日昏昏沉沉，沒有一點好轉的現象，這一來，可真急壞了警探，因為如果她不好的話，警方將沒有辦法找出一個真實的證據來。

後來，碧雲終於慢慢的清醒了，包探長立刻去找她，並且問她道：「碧雲女士，請你坦白的告訴我，你與筱佳芳到底是有甚麼關係？」

碧雲一聽筱佳芳的名字，她那沒有血色的面孔，顯得蒼白，她拚命搖頭說：「筱佳芳的事情，已經完全過去了，你又何必一定要問她呢。」

「不，碧雲女士，」包探長說，「這裏面會有重大的關係，你必須把這件事的內幕告訴我們，不然那個要加害於你的人，將來還是要害你的。」

碧雲無可奈何，祇好說了出來。

（上）

二十：桃源何處
在此處，似有不妥？」
的心事，暗地猜出幾分，聽完立即正色—

今日提要：証義盟飲金爵血酒 比劍棍賞庭燎月色（二〇二）

上文簡述 上文說到三十六男女英雄，即拜過張用觀，即循序上合相見，隨即同至飲和軒夜宴，由五雲長老取出一龍首印盒，交同桌之常春波獻與張用觀。常係未婚年較大之貞女俠，故當此任。龍首印爲各派公認此朱三太子爲當今首主之印信。

金鼎關河

新提刀人著 鳳子插圖

第四回 衡嶽雲護三太子 峨嵋雪映九蓮花

張用觀退以羨道是木盒子內，係一件什麼禮品，用作對他表示恭敬之意。他從常春波手上接了過來後，常春波即跪在他的足下，以額向他的足尖叩了三下。伸出了右手來，遞給了他，張用觀雖不明白，但其意是要他握住，便也伸出手來，捏住了她那隻透明的玉手。常春波順勢一下，站了起來。原來這是後晉龍首大印之禮儀，接受者例須握住來送印的貞女的右手，以示大印已經交到。常春波兩朔，退回到原來的座位上。各席跪了的人，方才紛紛站起就位。這時鴨巨吃過，端上來的是一大碗肉丸湯，外頭有人唱道：鳴炮。接着就放起十萬響的長爆仗來。湖南的瀏陽爆仗，雖不及廣爆仗響，但仍然響的可怕，十萬響爆時甚長，約有十多分鐘。大家都互談吃丸子湯，吃湯的人，則用豆豉皮湯。上肉丸子放爆仗，又是湘江的江湖大宴規矩。此後才上翅上海參，然後燒猪羊等大菜。吃乳猪乳羊時，五雲長老從趙大官人手中，接過一隻三足很高的金爵來。裡面盛滿了洞庭大糯米金紅色的好酒。每人面前，由常春波分送綉花針一口，五雲道人對大家歎血爲盟。常春波走到梅雨芬和張用觀面前，輕聲告訴他們道：用右手捏針，等候酒爵到來時，即刺左手之食指正中，得血珠一滴，滴入到金爵之中。現在按例由今年爲首的五雲太老師先刺，然後按照份和年齡，一一刺過，才到兩位這裡來，兩個聽了點頭。這時五雲長老已當衆刺血滴過，再捧了到三十六位男女弟兄面前，一一滴過之後，才到梅雨芬前，最後才是張用觀。張用觀這時想起了父皇殉國，又想起江山完了，今日有樂多豪俠英雄，義氣弟兄在此幫他，忙用力刺了三大滴血，滴入到酒中，這時五雲長老，問常春波道：該你來了。常春波跪在他面前，雙手捧了金爵，端放在這軒廳門內一張小香桌上。她對門外拜了四拜，站了起來，對了金爵杯嚦嚦唸唱道：兄弟姊妹之親，皆因同父同母，熟血相同。我江湖義氣爲重，異姓師徒兄弟姊妹諸姑伯叔，雖不同父母祖先，現在已各出熟血，合於酒中，各人飲此血酒一口，吞下之後，我身有你之血，你身有我有他之血。此後所作所爲，凡爲人者即爲己，凡爲己者即爲人，自古至今，結義源此。太子爲主，炎妃在上，梁頭三尺有神明，日月星辰燈火爲証，今請同飲義氣仁愛萬世一心血酒。」她唸唱到這裡，拖了很長的音，端到年紀最小的一位十三四歲小妹妹之前，她乃是衡山的南嶽派女俠紅姑娘之女常寶珠，代表她母親來的。原來飲血酒，由最幼的開始，她起立就常春波手上，飲了一小口，吞下之後，對着空中三個揖。以後不論僧俗老幼，都是一樣。到最後才是梅雨芬和張用觀。飲酒最後時，大金爵中尚有至少五口酒，張用觀喝一口吞下後，常春波對衆大聲報道：好極了，福留有餘，各派今後將滋徒弟。於是大家都同聲呼道：皇天后土，實鑒此心。這金爵仍交回與趙大官人。此後便只談笑，不再有儀注禮節了。宴後到了夜間戌時，全體出外到大草坪中，這時八月十四的快團之月，高照天空。草地中間放了一隻大大的鐵鍋，中間正焚着松柏枝庭燎，火光熊熊，上沖四五丈之高。在火光之中，由紅姑之女常寶珠與嶺南昭關南華寺派來的禪宗十八歲少年和尚空照，在火光月下，比試武藝。空照用一根齊眉黃木棍，常寶珠人雖小，却用一柄七寶嵌金降魔劍。衆人團在火外約七丈遠，成一圈形，他二人則在衆人與火之間的草地上，比試起來。南華寺與衡嶽寺，和河南大少林寺，同爲達摩祖師以來的禪宗佛教處地。空照係當時南華寺寺主太玄禪師最幼的徒弟，那路棍法，稱爲南華棍，是達摩在梁朝傳給弟子的，一直到六祖，才每年只傳三人，習成者十年亦不到一人。常寶珠見一開頭就用南華棍，便也用少林劍來對付他。兩個鬭兩闖了火，你攻我退，我讓你進，加上月色和庭燎，棍爲黑色，劍爲一道銀光，或交或滾，神出鬼沒，各不相讓半分。正是：

武功之事 藝高爲先

緣骷髏

穆穆著

二一六：半秒鐘的生死

高關拚命救了金明之後，金明一傷，固然是難談站起兩個字；即高關亦無法站起來。須知她一雙手臂向周揚硬架硬接，臂骨痛得幾乎要折斷一般，從何而可以站起？至於周揚，躺在礁石之上，亦無力站起。因他左肩經有重傷，左眼睛了，鮮血還在流出，現在右臂給高關硬架，疼痛情形，和高關是差不多；只不過，他在疼痛而無力站起之中，右手仍是緊捏着那桿走了潮的手槍，那是他唯一恃以勝敵的武器，除非他死了，否則不會放手。

他們三人都無力站起來，胡蘆礁上，一切都是靜的，三人伏在礁石上，動也不動，只是放弛了身子，快速。因爲眼下三人的戰鬥，極是猛烈，他們都是爲了傷得太重而沒有了氣力，都在歇息以希望氣力稍爲回復，只要氣力回復得比敵人快上半秒鐘，便可以憑這半秒鐘的時間去把敵人殺却。三人都是有精滿的搏鬥經驗，深知此中勝敗關鍵的要竅，便就不說話，甚可能放弛身子去歇息。

爲了這原故，礁石上的沉靜，除了細碎的浪花濺響之外，其餘什麼聲息都沒有。更由於三人的沒有說話，不知內情的人，還以爲他們是好朋友，而不知彼此生死是緊在半秒鐘之間的死仇。

這樣的沉寂，一直是過去了大半個鐘頭，爲了傷得太重，三人此時仍無法站起，但從情形看，金明氣力恢復是最慢的一個，可以斷言，因爲他傷得最重。周揚和高關受傷的程度差不多，成扯直之局。不過扯直之中，仍以周揚略佔上風。因爲高關受風雨怒浪衝擊之苦，比周揚爲甚，而且體格的健碩，亦不及周揚，照樣子看，周揚該是氣力回復得最快的一個。

爲了這樣的形勢，高關和金明雖放弛着身子在休歇，心裡仍在發愁。因爲周揚氣力回復得只消能把手臂擧動，便可以殺人了。

只不過，周揚這上風的趨勢得過此時，他又受到困擾，似乎他上風之局動搖過來。那困擾，在常人是微不足道，但在此生死僅懸於半秒鐘的緊迫局面間，這微不足道的困擾又發生了很大作用。原來，這困擾不是什麼，只是螃蟹。胡蘆礁礁石參差，石中螃蟹棲息是必然的，螃蟹習慣於潮退之後，出而覓食，現在潮落，螃蟹自然是出來了。胡蘆礁荒無人煙，螃蟹從來就不知人是一種什麼東西，絕不害怕，在三人的身子上爬行，等如在礁石上爬行一般。只不過，周揚的左眼，仍有血流出，螃蟹嗅到血腥味，以爲有死魚的屍體，可以爲糧，紛紛爬行到周揚左眼眶之間，張螯去力箝，這一下，倒使周揚痛得可以，他非要把螃蟹趕走不可；要趕走螃蟹，便無法寧貼貼地休歇，氣力恢復要受影響，於是上風之局，便因螃蟹而消失了。（二一六）

鐵劍朱痕

諸葛青雲

二十：桃源何處

「多謝茹大俠甄家妹子盛讚，但化外苗夷，豈足與中原武林，相提並論？倒是這最後的『苗疆飛環』，似乎略有獨擅勝場的奇異手法？」

話音到此一頓，玉掌響出脆響，兩名戴着項圈手鐲的苗族勇士，雖霧風飄的躍至堦下！

「桃花公主」孟小霞向一名貼身苗女吩咐道：

「把方才那枝柳條折下來，掛在樓前。」

一名貼身苗女依言折下那枝僅剩兩片嫩葉的柳條，掛在竹樓中央。

甄秋水這時巳清晰地看到，所剩的兩片柳葉之上，均有兩道淺淺的吹簫劃痕，而柳條掛處，却適在賓主雙方坐位中間，離開各人頭頂，全約三五尺高，不由妙目流波，微微一笑？

「桃花公主」孟小霞目光如電，瞥見甄秋水面上笑容，隨即雙眉微蹙，低聲問道：

「甄家妹子，妳是否認爲這枝柳條，掛在此處，似有不妥？」

甄秋水蠕首微搖，含笑說道：

「姊姊不必多心，如果是在『百獸岩』中？小妹確將懷疑被備！但在『桃花源』內，彼此推誠投契，『疑慮』二字，已屬多餘！小妹所以發笑之故，祗是覺得姊姊彷彿嫌小妹目力不強，才懸枝樓前，以便我細觀『飛環』妙技！」

「桃花公主」孟小霞，聞言也自不禁失笑，遂回頭用苗語對那兩名表演『飛環』的苗族勇士，略加吩咐，然後向茹天恨歸然說道：

「本不應以苗人俗技，久瀆佳賓，但孟小霞因有其他心事在懷，不得不爾，俟茹大俠等看完這最後一項『飛環』削葉之後，孟小霞尚有話奉商，務祈三位，不吝明教！」

茹天恨此時業已把「桃花公主」孟小霞的心事，暗地猜出幾分，聽完立即正色答道：

「茹天恨等早知公主是有心人，敢願彼此肝膽相交，共傾肺腑！何況適才所見之鏢鎗洞燭，飛刀穿楊，竹簫劃葉，在力、準、巧三字以上的手法表現，已爲中原武林輕易難得一見之絕學神技！如今這種『飛環』，環身既扁且寬，又復微有曲度，可能更有旋轉飄飛，進退如意的極高手法？茹天恨等拭目靜觀，公主儘管命他們盡力表現，莫再客套！」

「桃花公主」孟小霞聞言暗暗一驚！不由頗爲欽佩這位領袖中原武林的絕代異人，目光銳利，經驗老到，僅在隨意一瞥之下，便看出『飛環』構造上的特點曲度，及手法上的奧妙所在，而且言語之中，隱含深意？似與自己內心所思，已有相當默契？

心念至此，孟小霞立即肅容說道：

「茹大俠明見高懷，孟小霞拜服無已，且先由他們表現這最後一場澗技，彼此再作長夜之談，一傾積愫！」（三一三）

失去的一日

科學幻想小說 盧森堡

有些漏網的難民躲藏在荒僻的山谷溪澗間，不敢現身出來，生怕被官方捜獲，而遭到遞解出境的命運。

在那些將遞解的鐵絲網裡，在遞解的道路中，那些尋親覓的居民在那裡企首翹望，盼着那一架一架遞解的車輛過去，搜尋着自己心目中的親人，車中的難民伸長了手，來接取糧食的包裹，也有千方百計，果然是天不負有心人，地親人手足見了面，可是祗是匆遽的一瞥，相互對眼，露着多少希望與失望的光，又各分東西，祗留下一聲輕輕的呼叫：「珍重」。

在待解的鐵絲網邊，也有夫妻重聚，可是那看來稀疏的鐵絲，却活生生地把夫妻與隔成二個世界，彼此手心緊握，淚眼相對，也無法破除那人爲的天然屏障。

趙修代表「天風報」在採防新聞，那些生離死別，可歌可泣的材料可以說是俯拾即是，眞不勝舉；但是及至他看見劉叔達那張側面臉型的時候，他呆住了，他不禁脫口而叫了出來：

「劉……劉叔達。」

他看見那個劉叔達果然回轉臉來；他那纖纖憔悴的臉色，一對生神的眼睛幾乎又使他覺得自己是認錯了人。那人望了他一眼，把視綫避開了，這一剎那間，趙修想起許多往事，想起五年前，劉叔達也是本地一個左派報紙新聞從業員時的情景，想起那時的劉叔達滿身都是青春活力，滿心都是對人世的憤嫉，劉叔達對他說：這裡是萬惡的資本主義社會，說這裡的醜惡的世界必定要毀滅，說光明與遠大的希望在北方，在深圳河之北。有時，趙修因爲工作的緣故常和劉叔達走在一起，他們有許多地方意氣相投，劉叔達就常和他討論政治問題，討論遠大的前程，討論「醜惡的資本主義」的社會，劉叔達就常常勸說他走向「光明」。

趙修却喜歡把問題想得太遠，想得太大，他要想到的是現實，他有妻子，而且有了第一個孩子，他的薪水每個月祇有三百五十元，所以他致底的問題是怎麼樣以這三百五十元來養活自己的一家三口，劉叔達的勸說影響不了他，因爲他想到一旦到了香港以北將怎麼樣生活？雖然說那邊比較「光明」，可是光明是一件事，活下去又是一件事。

劉叔達本來是在一家左派報紙工作的，在採訪新聞上，他與趙修常是並肩作戰的同志，然而五年前，趙修劉叔達終於分手，走向他宣告的光明之前途去了。

但是，他現在在飢民的集中行列中發現了劉叔達，這怎麼不叫趙修驚跳起來，這個左派的同行，這個滿腦子都是追尋新生命的青年，現在在飢民行列中像一個衰老的漢子，趙修不禁大呼了一聲：「劉叔達。」

這一次，劉叔達好像是極努力而不能躲避了，轉身走了過來，一點不錯，他們是相識的，那就是劉叔達，劉叔達也認識他，他們彼此互望，竟至大家說不上一句話來。（九）

晚香

長空箭血

王香琴

十四、血濺洞庭

正在沒可奈何的時候，那小船裡跑出一個人，是百變神狐，船雖是岌岌欲傾，百變神狐神色還很鎮定，多龍忙叫一聲師伯，你救救鳳分，把鳳分胸上的箭拔出，隨手一扔，拋起鳳分，百變神狐一見多龍，身形向外一搶，嗖一聲，兩枝箭早又射來，百變神狐一拂一抓，抓着了一枝箭，却給另一枝箭射中肩上，他以本領，中了箭後，還能把身軀向後一引，躲在船內。

多龍目擊心驚，但他却胸有成竹，一翻身，沉下江底，向正在疾駛而來的大船撲去，他明知道士和幾個武士水裡工夫很是了得，要救百變神狐，祇好再向他們進攻，剛撲到大船邊，早已發空跳起，向百變神狐的船上撲去，多龍心裡着急，他手裡一些兵器也沒有，祇好把雙手向水裏一邁，兩條水柱，在湖裏飛起，像兩枝水箭，向道士和一個首先跳起的武士射去，水本來是柔物，但多龍的力大，那水柱比鐵條還要堅實，直向兩人射去，爲了他的出手快，水柱兒在道士和那武士的面前，道士一怔，忙運掌向水柱擊去，一陣冰雪交響的聲音，那水柱四散飛揚，化作滿天冰點，和道士一同的武士，爲了身軀懸空，運勁困難，給水柱一衝，直射中胸上，彷彿給利劍刺透了心肺，慘叫一聲，從半空裏跌了下來。爲了水柱阻截那道士也撲不上百變神狐的船，中雁見紅兒，早在另一艘船內，由西瓜保護，快要到君山岸側，百變神狐這一艘船，留在後邊，祗是要掩護她逃走，準備和追來的人一拚。

多龍在水裡像箭一般撲前，同手一分一合，一合一分，翻眼便到了道士面前，道士聚散了水柱後，早知有人在後邊追來，回身一望，見是多龍，打了個哈哈道：「我從來未知你水裡的工夫，這樣了得，現在領教到了，好，我們就在這裡比一比，不必再追前頭那船了。」說還未完，另一個武士，又迅速的泅來，向多龍夾攻，多龍暗想，先把兩人打下水裡，水裡人不多，那時才作打算，兩手捏了兩掬水，一交又向道士和那武士的臉上潑去，兩個水團直迸的面出，武士向水下一沉，道士反掌一擊，水花四散，多龍身形一偏一翼，凌空便是一擊，道士左手一縮，右手一伸，拍一聲，兩手一探，多龍突然覺得掌上一陣黑熱，吃了一驚，忙看時，滿掌鮮血，原來道士的掌心，有很多的刺子，一顆顆在皮上突出，一擊之下，便受了傷，多龍心裡又急又怒，懷疑他的掌上有毒，忙又撲前，道士笑哈哈的泅水逃走。（一二六）

杜十娘

南宮搏著

初度

於是，他意念飛動，想到了明天的約會——明天，他將單獨地和美麗的杜十娘在一起。他把明天的約會看成自己一生中最大的事件。父親的教訓，妓院是陷入的阱，這些，他完全忘掉了。青年人狂熱的心理，使他把杜十娘看作神。同樣，妓院的一切也就成了閬苑，一切都忘了，奇怪！一些也不可恥啊！他如此地想。而且，他忘了自己從未到過妓院，在赴約之前，他又找了施德源，以及如何對妓院的規矩，他不願讓杜十娘看出自己是第一次涉足煙花。

可是，在第二天約會之期，在進入杜十娘的屋子之後，他立刻表現了自己的稚氣，他又顯然地不安靜。而且，在幼稚之後，杜十娘宿了家常便服出現——她沒有濃妝，甚至，她面頰上也沒有敷粉，祇淡淡地描了眉和淡淡地塗了唇，這淡妝使他吃驚。好像籠中的水仙花。

「李公子，你守信用——」她嫣然，隨後，立刻以調侃的語調逗近，他問：「我估計，你是第一次到教坊司來，是嗎？」

——距離太近了，他嗅到她口舌之間的幽芳，他也看清了她的鬢髮，細緻地，鬢色，黑中泛青，據說是最美和最好的頭髮。人們把頭髮稱作青絲，就是此一由來。

李甲是想裝作老成的，但是，現在却無可想了。她親暱地逼視自己，他無論如何都不能說謊啊！於是，他紅着臉點點頭：「我是第一次——」他說，聲音非常低。可是，杜十娘還是聽到了，她幽微一笑，正經地說：

「謝謝你，李公子，這該是我的榮耀啊！」

他紅着臉，回答不上來。這時，婢女送上茶點。

「我們到裡面去坐吧——」

杜十娘挽了他起身。李甲好像登仙了；他屏住呼吸，才能使自己的身體直立，而杜十娘，自然地看了他一眼，隨口問：

「在此地，你習慣嗎？」她不待他回答，又說：「我看，你總有些侷促，是不是？」

「哦，——哦」李甲不好意思地點點頭。

「到裡面坐，就不會了——你也不妨隨便一些。」

於是，她引他走入自己臥房的外套間，那是招待熟客的地方，外套間與裡面臥房之間，有一重門帷，現在，門帷鈎起着，李甲可以看到裡面，一間陳設極華麗的臥房。而這間外套房，也精緻出俗，有書桌，有一個小巧的樂器架子，也有一架書。

牆上，懸着一幅唐伯虎說的美人圖。

李甲錯愕着：「這那像是妓女的起居間呢。」

「此地，是不是比外面好些？」杜十娘坐在他身邊，悠悠地問。（九）

西綫有戰事

佐治巴爾作·林荷芬譯

九十九：死者站起來

巴士特脫下自己的上衣，而後蓋在莉莉身上。莉莉說：「謝謝你，但是你自己怎麼辦？」

「我有一件很厚的恤衫。此外還有綳帶。」

莉莉忽然俯臉對他說：「如果你不將那本日記簿還給他，我一定會不愉快的。」

巴士特閉嘴不響，但是他心裡覺得很不自在。莉莉繼續說下去：

「因爲有人已經說過那本日記簿，那就等于是背信了。」

「背信？」

「有點像失約，」她細聲說。

「你對他曾經有過什麼樣的諾言？」

「哦，不——且需要諾言時，已經太遲了。」

「太遲？什麼東西太遲？」

「有一樣東西。」

「睡吧，我的孩子，」老婦人細聲說。

「是的，祖母，」她用服從的口氣說。稍過片刻，她果然沉沉入睡了，看起來，有點像疲倦的嬰兒。其餘的平民也都已睡着了，偶而有屋頂傳來，並不太響，雨點依舊沒有停止，吹在臉上之頃冰。海灘上，有繼續不斷的潮水拍岸聲，極有韻律，雖然管樂。

過了些時，老婦人問：「你睡着了嗎？」

「沒有。」

「你認爲我有將她抱在懷中的必要嗎？」

「這樣做，至少可以使她肩頭不致着涼。」

「讓我來。」巴士特的語氣，彷彿莉莉也是她的小孩，似的。當他抱起莉莉時，莉莉微微睜開眼皮，但是並沒有醒，她將自己的頭部，擱在巴士特的胸前。

「你真的將那本日記簿交還給司令官了？」

「是的。」

「我知道你會這樣做的。」

接着是徹底的緘默，甚至連湖水拍岸的聲音以及梅鋪村的戰鬥都已停了。

有人忽然在睡夢中驚起來。

「死者站起來！」

這句話，使巴士特不覺打了一個冷噤。

「你聽見嗎？」老婦人細聲問。

「是的，他喊了一句死者站起來。但不知此句的意思是什麼？」

「據說，第一次世界大戰時，在凡爾登的戰壕裡，有一個法國軍官站在全隊的屍首中間。當德軍進攻時，這個軍官發現自己是唯一生存者，於是大聲喊了一句：死者站起來！」

「哦……」（九九）

（六三）柯三小姐和鶯鶯比較沒有酒意，三小姐要從沙發上站了起來，因爲沙發太軟，必須用手撐住而一軟了下，她便順手撐在賈富仁的腿上，站了起來，賈富仁坐上椅子，從桌子的抽屜裏取出了一副撲克牌，回頭對鶯鶯說：「鶯鶯，來，他們都喝醉了，我和你們說。」倪鶯鶯也回答，站起來，沒有走到桌子旁坐下，也不理會他們。

（六四）吳修第一個輕鬆起來，鶯鶯背後去的眼睛，用手指她，反身提起來，吳修大叫，也笑起來了，不禁哈哈笑，賈富仁也啟動了，不禁開口接着說：「你們敢和我賭一下嗎？」倪鶯鶯說：「賭什麼？」吳修說：「賭得有點輕鬆，賭什麼錢呀！」他當然是賭開，和賈富仁差不多同時站起，陳走上去說：「賭錢，我也來，要大家來！」

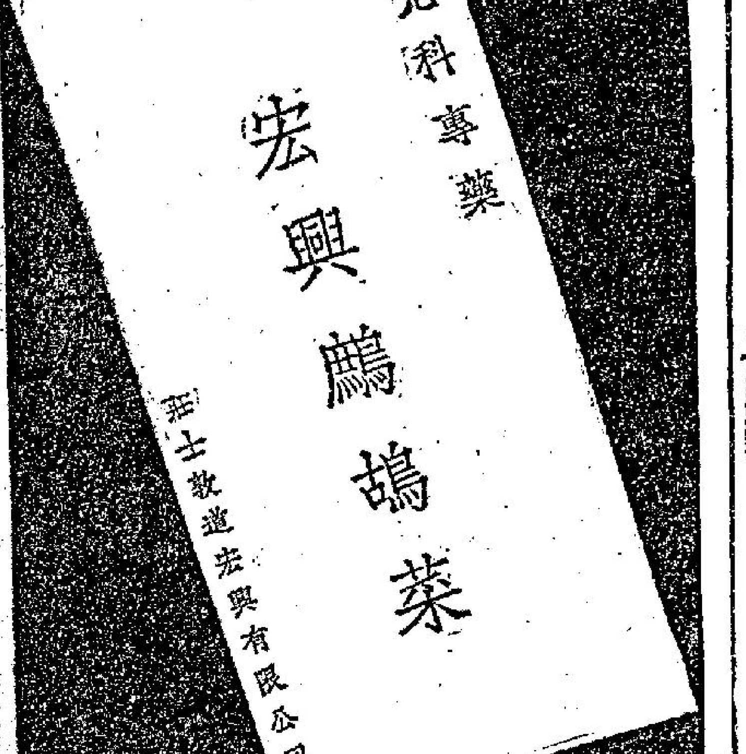

娛樂·百老滙
第十二天 哥比亞倫血沙化瑪沙戰場敵友片 大衛尼雲·阿拔圖蘇迪主演 戰爭與和平熱生片大羅帶文力！ 爭和·情活家倫絲一作 醉臥沙場君莫笑！ 特請艷體彩色中文上片！ 百老滙明早場：有錯有錯

新華·豪華
今天盛大獻映 金像獎影后 李維·華倫比提 兩大當紅巨星初遇嘉傑手作！ 三月杜鵑紅 THE ROMAN SPRING OF MRS. STONE 瑰麗彩色 片上中文字幕 中西報章·觀衆一致讚美！ 新華 明天早場 狂流春潮 豪華 浪子歌聲

利舞台·樂宮
利舞台 今十日 兩場四點二點半 九點九點正 樂宮 今日 兩場三點半 六點九點三 九點正三
錦繡山河烈士血 聯美巨片 特藝彩色 片上中文 李察威麥主演 預售三天座票 是期座價暫增由七元至四元七 利舞台明早十點放映 天二映半 飛女嬉春

皇都·麗聲·皇后
第十八天 榮獲康城電影節最佳彩色獎 邵氏七彩巨片 李麗華 嚴俊 主演 楊貴妃 歷史上最偉大的愛情故事 麗聲：明早十二點半：水深火熱

樂聲·大華
連日滿座今天續映 聯藝公司黑社會火拼緊張驚險巨片 約翰·杜里巴遜摩 史提夫·麥昆 主演 黑社會小霸王 硬碰硬！鬥！殺！吃！激比！ 片上中文 樂聲明早 步步驚魂 大華 西線平魔

麗斯 昨日狂滿請早 最犀利偉大奇情海戰片 七海英雄傳 片上中文 伊士曼七彩 明早十點半 士啤

新世界 今天禮拜請早 法國大胆肉感巨片 碧姬巴鐸 又一大胆最新傑作 春情艷女 片上中文 下期大胆描繪正派 情慾狂流

京華 今天仍映請早 新東寶大胆出品 三原葉子·宇津井健主演 風流市場 明早 銷金窩大案

百樂門 禮拜請早 一代尤物遺作 李霆白 虎將艷娘 七彩對白 片上中文字幕 明十二點四早場 優·偵·探

東方 禮拜請早 五大寇 "ON FRIDAY AT 11"

都樂 兩五七九點 古國焚城錄 七彩中文

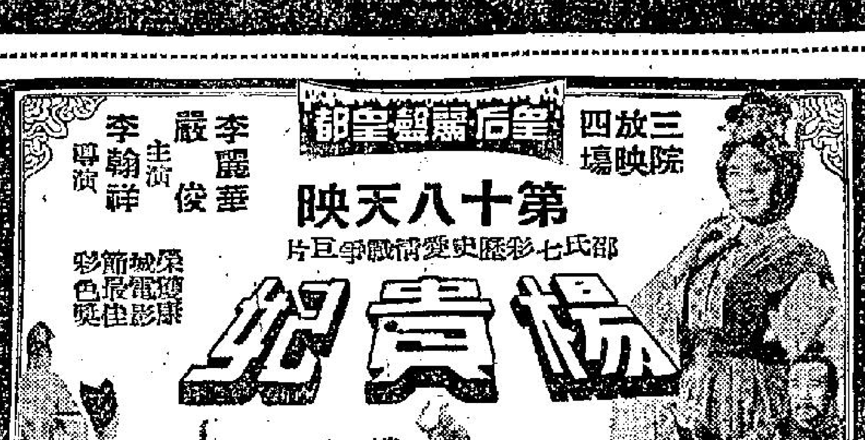

惠刊本報廣告者請撥電話：二式一六零

工商日報 資格夠老 消息快確 言論公道 只賣一毫 銷流普遍 雄視港島 刊登廣告 收效尤高 一紙風行 有目共睹

分類廣告
瑞士公寓 中山區環境幽美 冷氣房間 被舖 新冷熱水齊備 租特廉 電話七七○○八二
智慧甚麼 你的生命 本社專誠爲人生服務
領福慰金

淺野七賞牌洋灰
最大的生產量
最良的品質
惠購即時交貨
PORTLAND-CEMENT TRADE MARK ASANO TOKYO-JAPAN NIHON-CEMENT-CO.
日本洋灰股份有限公司
NIHON CEMENT CO., LTD.
OHTEMACHI BLDG., CHIYODA-KU, TOKYO
CABLE ADDRESS: "ASANOCEMEN"

大規模置業公司 否認廣泛加租

但謂百業漲價加租亦有需要

花園道住客集體反加租

【本報訊】傳本港各大置業公司將一致加租百分四十之說，若干公司之發言人昨日已加否認。但堪富利置地公司則證實，一俟依照政府新例六個月通知期滿後，家庭樓將加租百分之八，單身住客樓將加租百分之六點六。

堪富利公司經理俞赫雷氏稱，由於勞工、服務及生活費用之一般提高，致影響保養與修理費用，此為公司加租之原因。

渠指出，寶山頂道之總統大廈，十二年來未曾加租，故需加租以抵銷上升之開銷。

香港置地公司對傳說拒加評論，理由係此與顧客之利益衝突。另一大公司之發言人，亦否認各大公司加租百分之四十。但謂，如租價稍上漲，業主係有權加租。

而以對本港不斷加租之理由之觀點，該發言人稱，一個家庭之工資，在幾年期內增加之百分比，並不能與過去十年房租增加平衡。政府將公務員工資增加，已迫使私人機構追隨，加以政府之建築限制，使建築費上升百分之三十至五十。而政府目前之不能應付擠擁居民之土地政策，亦使成本上升。

據了解，花園道三號大廈（共一百層）之住客，頃成立工作委員會，以反對業主「不合理」之加租，若干住客，因該業主知會，將由明年一月起加租四成，故組成工作委員會，負責交涉。

該等住客認為，業主加租百分之十五，尚可稱為公平。

由於業主有意使租客于年底之前簽新約，故住客將于明日訪晤律師，研究解決之道。（日）

共幹停發邊境証 不許人民離穗市

火車站騷動事件不祇一次

【本報訊】大陸難胞在長期饑饉的慘況下，雖則在上月中旬，逾萬難胞冒死衝出鬼域，逃亡來港之後，共方即宣告停止封鎖邊境，派出軍警，嚴密駐守深圳邊界。晚間，共軍的探射燈照個不停，且放出兇惡狼狗，向企圖偷渡來港難胞狙擊，但為求生存，計劃逃港者仍爲數甚衆，如機會來臨，彼等便會離開魔掌。大陸方面，共軍已停止發給邊界証，此種邊界証，是給廣東省的難胞，前往深圳至沙頭角邊區者，這是由於共軍恐防難胞有逃亡來港之企圖。同時，穗「公安廳」也完全停止發出通行証，嚴限難民離開廣州市，月前，廣州大沙頭火車站，曾有過數次騷動事件發生，其導火線係難民沒有通行証，購火車票不遂，在緊張氣氛之下發生。每天，難民在火車站大排長龍，輪候購買來港火車票，由於當局拒絕，共軍及共幹驅散阻攔，暴動衝突乃不斷發生。難胞將車站售票房及停放站內之火車廂玻璃打破，大肆搗亂，並與鐵路公安隊及市區公安隊、共軍等發生大鬥鬥，流血死傷之事件使當形成。目前，廣州市面情況，已呈混亂不安狀態。

本月一日，穗廣九火車站，麕集了數千難胞，等候購買火車票，穗市長隅車到火車站，向難胞發表不要對港的荒謬言論，致使難胞大表憤慨，參相向市長襲擊，市長的專用吉普車也被群衆推翻，在這混亂的情況下，共軍馬上派出軍警，進入火車站一帶地區，實佈戒嚴，不管男女老幼，爲千難胞，被共軍拘捕受刑，至今，事隔半月，尚未見被捕的男女釋放，他們的後果，是難以想像的。

以下是本報讀者寄來的一封血淚家書，透露了現時大陸治安混亂，難民無不伺機設法逃亡來港的情形，與及共軍在火車站拘捕難胞的可怨手段。來信原文如下：

×兄如面：連續兩封信均已收到，一切情況亦深知悉，近來您的身體好吧？工作緊張嗎？弟身體尚好，請兄放心。

關於目前大量人員從大陸往港之事，是無可否願的。據本月一日消息，亦有幾千人在廣九車站等候購買火車票，但當時政府派出市長到現場作動員報告，希望不往港的言論，但馬上就被群衆反對，結果還叫出不利的口號，並不把吉普車也推反。在這種情況下，馬上派出大批警察和軍隊進入戒嚴狀態，然而不管是否參加暴亂的人，見一個抓一個，到且管老少，時間直到深夜三時多才解除，但是多麼的可怕呀！而彼抓去的，至目前還沒放出來。在今天的社會里，但是無站立之地，可惜我飛不起，否則我亦遠走高飛了，目前由於經濟和其它問題的影響，故此心神總是不定，連信也寫不好，請原諒！下次談。祝您幸福。××一九六二、六、九。

首屆十大國粵語片智測 劉以文君獲首獎

昨到本報領雪櫃

【本報訊】工商晚報、商業電台、亞洲出版社聯合主辦第一屆最受歡迎十大國粵語片選舉頒獎禮，業於去月廿九日舉行。第一名幸運兒由劉以文君獲得，劉君當日因事未能到場領取利時九立方尺雪櫃一座之獎品。

昨日下午三時，劉君由其母翁劉惠儀先生到本報補領一座九立方尺，價值千餘元之大雪櫃，攜回北角七姊妹道一八〇號二樓寓所。

亞洲出版社總經理陳翁鷹、商業電台營業經理鄺天培、亞伯利有限公司經理衛家志昨日亦到場與本報總編輯翁午共同參加此項頒獎儀式，隨與領獎者合照。

幸運兒劉以文君，現年十七歲，肄業培中英文書院四年級，爲年少有爲之青年，沉靜好學，喜讀書報，對文藝寫作尤有心得，間中也愛打球和戲看甚少到外應酬。

劉君是廣東台山縣人，兄弟姊妹五人中排行第三，大家姐現在執教女校，同往北角七姊妹道一八〇號二樓之廉價屋。劉君尊翁劉惠機，在一九五四年來港經商。年前任職啟東信託商業銀行筲箕灣分行，爲人忠厚誠樸。

劉君所幸運之首獎，因事未能當場領取，其後經本報按址去函催促到領，至昨（十六）日劉君始能抽身到取獎品。

左圖為十大國粵語片選舉智測第一名領獎人劉以文君昨日補領獎品九尺高大雪櫃一個，由三大主辦機構代表商業電台經理鄺天培、工商晚報總編輯翁午、亞洲出版社總經理陳翁鷹，陪同中獎者劉以文君及其父劉惠機，與亞伯利公司代表衛家志，在領獎時合影。（本報記者攝）

域多利道羈留營 突來貴客廿多名

政府不願作詳細「批評」

【本報訊】據今晨英文報稱：數逾廿人被當局利用緊急條例拘捕，並扣留於域多利道之新羈留營中。

但政府發言人拒絕證實被扣留之人數，亦拒絕透露扣留之理由。

營中有人被羈留徵候，初見於星期晚，是晚營內燈光，竟夕通明。

官方發言人於答覆詢問時稱：該營並無任何不平常之活動。所謂燈火通明之說可能是指通常之安全燈火，有人被羈留時即開放。

據未証實報導說，被扣之廿多人，多係根據遞解條例之政治扣留者。（日）

今有大驟雨 溫暖而潮濕

【本報訊】雖然時有短暫之光朗時間，但預測今日將常有大驟雨。

天文台預測：今日將吹和緩東北風，繼續溫暖而潮濕。此種天氣，據謂係因有微弱低氣壓，籠罩海南島北部，並正向西北緩緩移動。由低氣壓中心起，一低壓槽向東伸展，橫過中國海北部。

昨日得雨一點七〇吋，使今年雨量已達二十九點四四吋，與往年平均紀錄三〇點七五吋，已相去甚微。今晨雨量，可能已大致相等。

但昨日下雨之結果，卻使若干行業之活動，頗受影響，特別係小販業。據悉：許多小販，因擺賣時間少，頗多虧蝕。同時因小販減少活動，亦間接使關商之生意受打擊。

今晨七時，氣溫爲七十八度，濕度百分之九十三。昨日氣溫最高八十三度一，最低七十五度五。（日）

波斯富大廈 破獲毒窟 拘一滬婦

【本報訊】昨凌晨灣仔波斯富大廈八樓某座，被警方人員破獲一個販毒機關，結果一女主持人被帶返警署究，及搜出海洛英廿多包，重約一磅。

據說被拘的疑犯是一個滬籍婦人，卅七歲，住上述大廈某座頭房，已居住有半年，但她的兩子兩女卻住於附近另一座大廈。

警方大批便裝人員率令到該大廈進入座內搜查，但並未發現該女疑犯踪跡，後由該址包租婦女帶警探到該滬籍婦人的兒女所居處搜查，警方守候了達一小時，該婦人始從外面施施然返家，警員押把她帶回波斯富大廈八樓，最初她又否認住在那裡，其後警方命她打開房門，結果在房中搜出紙皮盒一個，內有一個大衣盒，盒裡有廿多個小紙包，警方人員即進行攝影存案，將該批紙包物品帶返警署化驗。

兩噸重山坭倒下 弟死兄救回

災民七十四 今晨起已獲得急賑

【本報訊】據政府新聞處消息：昨夕大坑東發生之山坭傾卸，死一小童，另一童幸僅受微傷。

約有兩噸之坭土與石塊，因被大雨沖擊，致傾瀉于山邊，將大坑東徙置大廈T座對面之七間木屋掩埋。此事係發生于昨夕九時，消防處立即派隊馳援，將兩童從山坭中救出，但其一於到達醫院已不治。社會局即派員登記，今晨三時止已完竣，有七十四人（男子十五人，女子二十九人，兒童三十人）已列入緊急救濟名單。彼等係分隸十四家。災民暫時收容于深水埗街坊診所候診室，今日將派飯，並將由社會局分派毛毡及家庭用具。（日）

不幸者是一對小兄弟，弟弟不治，小哥哥重傷入院，據今晨消息：情況較好轉。

這宗慘劇發生在木屋區，毗鄰的九龍大坑西山腰的西仁里木屋區。由於連日來的大雨關係，致使山頭坭土鬆浮，昨晚九時五十分，山腰的一幅重約兩噸的山坭及大石，突然從高卸下，致把兩間木屋壓塌，另有三間木屋被波及。

昨晚被山坭巨石壓塌的木屋，在西仁里編號爲八二、八三兩間，被波及的三間爲八四、八五和八六號。

死者和傷者同居八十三號木屋，係一對小兄弟，死者名關忠成，五歲；其兄名關樹成，八歲，重傷入院留醫。（熙）

做好事的象徵 收容難童廿名

菲賓促政府擴大收容

【本報訊】關於紐西蘭總理表示將收容香港孤兒二十名之說，紐西蘭教會全國委會之菲賓牧師稱：將促請政府收容更多。

菲賓牧師已抵港蒐集本港及台灣之難民消息。此間紐西蘭商務專員高士帝路稱，尚未獲收容孤兒二十名之正式消息。還預期不久即接到關于移民消息。

菲賓牧師稱：紐西蘭現正籌募五十萬鎊救濟難民，吾人極關切于協助香港與台灣解決難民問題。

菲賓牧師定下星期二日前赴台北，希望能晉謁蔣總統。

晚唱

香港之最

七歲小童黃木昌，有義父三千七百人，昨登報與義父暢敍。義父之多，亦香港之最矣。

因因果果

置業公司否認廣泛加租，但說：百物騰貴，加租亦是合理。在百業而言，租既加了，不得不加價！

合時宜

澳洲男子在港徵婚，對象是華籍少女。此公亦可謂合時宜。

可憐的牛

今日父親節。百貨公司以爵牌恤衫贈父號召。父親最多就是獲得一件恤衫而已。

看更員工會 今遊藝大會

港九海陸更員工會，今晚假修頓球場舉行國術南北獅遊藝大會，由陳猛文、錢景威任大會司儀。昨晚敦請香港傢俬裝飾商業總會長陸智夫國術社同學會主席張昌賢剪綵，並請林蔭健身學院醒獅綢花掛紅。秩序開始，劍屏師傅、鄧秀瓊師傅、許錦燦師傅等表演精彩國術，同場并由李大熙大力士表演大力鼓，何雪飛、王玉清、袁鳳鳴、蘇氏雜技團等表演雜技。

今晚由陸智夫國術社任表演，南北獅敦請香港傢俬裝飾商業總會主席陸智夫國術社同學會主席梁根主持點睛掛紅典禮，秩序開始，陸智夫國術社表演南北獅，繼由各健身學院、師傅等表演國術，大力士表演大力鼓，袁鳳鳴、蘇氏等表演雜技及頂功等技三上吊，雜技。

少年福利組織 建第二假期營

使貧童作文娛中心

【本報訊】香港少年福利組織會議，將於大嶼島之石壁與貝澳間，興建第二個假期營，作爲貧童假期文娛中心，如食水供應與其他衛生因素獲得適當安排。

此假期營將由英國護民年委員會捐款卅十二萬元建築。

該會議由十八個兒童福利機構組成，現主辦銀鑛灣兒童營，每年約有三千貧童入營度假一週。

該會議之報告透露：對于十四至十八歲少年特感關注之福利機構，會舉行特別會議，以商討組織一青年組聯會，以處理此問題。許多團體，面對供應此等年齡之男女少年以健康而有建設性之出路，大感困難。並認爲必須立即有所行動。報告說：愛丁堡公爵獎章計劃，係可以協助少年有用地利用其餘暇時間之一方面。會議會主持足以鼓舞之性質，到年底時，共有一〇八名少年，共分八組，致力于取得銅獎章或銀獎章。

青商下月 慈善舞會

並發售一元獎券

【本報訊】香港青年商會每年一度之慈善舞會，將於七月廿八日在美麗華酒店舉行，並將於明天起在天星碼頭及其他繁盛地點發售一元慈善獎券，所得款項用於該會各項社會福利計劃。獎品百件，均屬名貴，頭獎爲保發大廈樓宇一層，二獎爲衛爾大寶牌汽車，并有國泰航空公司來回曼谷機票及芝裕女庄白金鑽石表、相機、打字機等。

青年商會主席伍乘堅，籌款委員會主席甘光仁聯同呼籲各界人仕踴躍購買獎券，共襄善舉。聞該舞會除邀請港九名流外，并將有影星、歌星參加，並計劃邀請一位將過港返美之荷里活有名歌唱影星演唱云。

新西方洋服 東主遊歐美

萬宜大廈商場及九龍彌敦道新西方洋服東主兼總經理張炯芬，爲考察各國洋服新潮流及聯絡海外出口業務之推展，特乘汎美航空公司班機啓程環遊世界。先到菲律賓、檀香山、三藩市、紐約、蘇黎世、芝加哥，然後赴英、法、德等埠，回程則經日本、泰國各地，始行返港。張氏又稱：此次出國考察除本人經營洋服業務上之聯絡外，並兼任宗親會所之義務，途經各國，拜訪宗親僑領，希望達到目的，不負衆望云。

油蔴地區 幾條橫街 單程行車

【本報訊】爲改善九龍油蔴地區行車及停泊車輛之交通情形起見，介於柯士甸道及窩打老道之間與彌敦道相連之幾條小路，將由星期一上午八時起，實施單程行車辦法。

警務處一名發言人昨日宣稱：此等辦法旨在減少各小路口之交通擠塞情形。屆時各該地點將設有交通標誌，以指導駕車人士。（乙）

西環海面 女子浮屍

【本報訊】今晨七時，西環地街對開海面，發現女子浮屍一具。死者年約廿八歲，電髮，身穿一件白色綠花點旗袍，身世未詳。

豪華快輪 抵港有待

今日可到說不確

【本報訊】昨據澳門消息：澳門旅遊娛樂公司在英國購置之豪華快輪「馬嘉烈公主」號，將於今（十七）日抵港。據記者向該公司一位駐港高級人員稱：此說殊非事實。據謂該快輪至快亦要下月初始能抵港，該輪馬力約四千匹，可載客千名，時速廿海里，長凡三百廿尺，耗資達四百萬元，雖非新建，將來抵港後，尚要加以裝修及增設冷氣，始能開航云。

定西老法師遺體 昨舉行封龕儀式

【本報訊】佛教一代宗師定西長老于本月十四日安詳圓寂，昨午舉行封龕儀式，由樂果老法師主禮，各界佛教社團、寺院、學校及四衆弟子信徒到靈堂瞻禮者，凡三千餘人，頓使荃灣市面及芙蓉山途間人潮湧湧，絡繹不絕，場面莊嚴肅穆，儀式隆重動人。現治喪委員會於今天開會，討論茶毘入山日期及開追悼會各項事宜云。

出版消息

以大膽敢言，史料翔實，暢銷海內外之「天下」半月刊第五十九期，昨已出版，本期要目有難民圖片專頁，鳳藥之「天下大勢」，蔡達甲之「反攻」，「由大陸亂狀說到合縱聯盟」，報導大陸新聞，爲各報刊所未見者，呂過之「香港邊界之風波」，比前衛界之風波」，極見精彩，各大書報攤有售。

製衣工友 慶祝軒轅

【本報訊】農曆五月十七日，是我國軒轅皇帝誕辰。西服自由工會爲着紀念「製衣始祖」，明天晚上在英京酒家舉行慶祝先師。同時第七屆監理事宣誓就職。（百）

一週金鈔 鈔電搖曳多姿

本週末（十六日）鈔電價均見穩好，約因本港銀行司令庫牌價掛縮。鈔價升幅達・〇一五六二五。

美電最高五・七三五（週六），最低五・七二弍五，通天單最高五・七二七五（週六），最低五・七一弍五，加單最高五・二二七五（週六），最低五・弍一弍五。

電鈔差價最大・〇一弍五（週三——四），最少・〇弍（週二），週六的差價爲・〇一壹二五，照行情來睇（即供求關係），期鈔價無疑均係被抄得高過頭，蓋不止差價太少，而且整週的大鈔，位須加水三・五〇——二・五〇元也。

日期	開市價	收市價	最高價	最低價	差價	息價	上牌交收
十一	公衆假期	—	—	—	—		—
十二	二五〇・五〇	二五〇・六二五	二五〇・八七五	二五〇・五〇	・三七五	・二〇七	五〇〇両
十三	二五〇・六二五	二五〇・七五	二五〇・七五	二五〇・五〇	・二五	・二〇七	—
十四	二五〇・七五	二五〇・五〇	二五〇・七五	二五〇・五〇	・二五	・二〇七	—
十五	貿易場休業						
十六	二五〇・五〇	二五〇・七五	二五〇・七五	二五〇・三七五	・三七五	・二〇七	八〇〇両

（以上期金市價）

日期	開市價	收市價	最高價	最低價	差價	息價	上牌交收
十一	公衆假期	—	—	—	—	—	—
十二	五・七一弍五	五・七一弍五	五・七一三七五	五・七一弍五	・〇〇一弍五	・六〇加	四萬美元
十三	五・七一壹二五	五・七一五	五・七一五	五・七一	・〇〇五	・三〇七	四萬八千美元
十四	五・七壹一二五	五・七一弍五	五・七一弍五	五・七〇八七五	・〇〇三七五	平息	一萬三千美元
十五	貿易場休業						
十六	五・七一弍五	五・七二壹二五	五・七二四三七五	五・七一弍五	・〇一一八七五	・三〇七	三萬二千美元

（以上期鈔市價）

日期	開市價	收市價	最高價	最低價	差價	息價	上牌交收
十一	公衆假期	—	—	—	—	—	—
十二	一・四四	一・四四	一・四四	一・四四	—	平息	—
十三	一・四四	一・四四	一・四四	一・四四	—	平息	—
十四	一・四四	一・四四	一・四四	一・四四	—	・八七加	睽交
十五	貿易場休業						
十六	一・四四	一・四四	一・四四	一・四四	—	平息	—

（以上期[illegible]市價）

倫敦兩服紡高低價爲二・八〇七五（週四——週六），及二・八〇一弍（週二），紐約轉服紡高低價爲二・八〇七六二（週五），及二・七九三七五（週二）。

大綑金價最高三五・一弍——三五・一三（週五），最低三五・一〇——三五・壹一（週二）。（黃劍恒）

工商晚報 體育

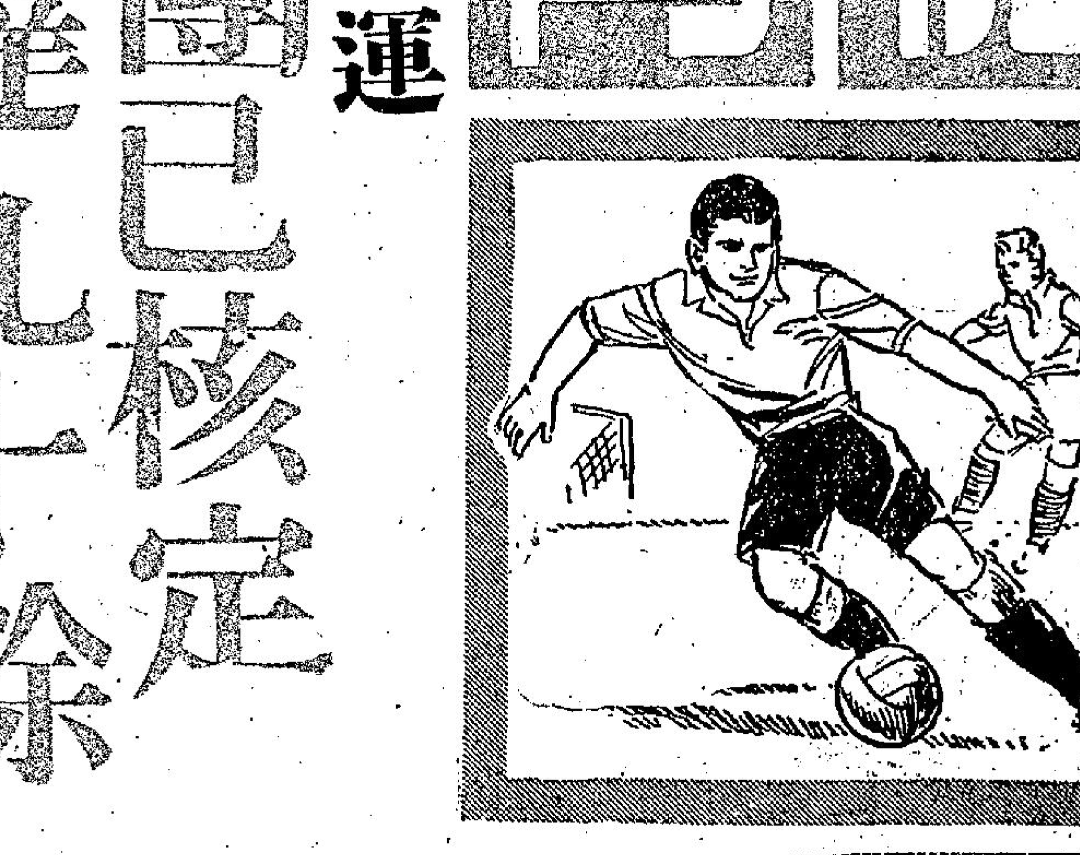

我國參加亞運 代表團已核定 人數達九十餘 揭幕前四天到達耶加達

第四屆亞洲運動會已定期八月廿四日揭幕，九月四日閉幕，我國參加亞運代表團初步核定人數達九十餘人，除了足球隊之外，其餘由台北乘搭專機經菲律賓轉赴印尼，將於亞運揭幕之前四日到達耶加達，使各選手熟習場地和有時間習慣印尼的氣候。

以上的消息係由最近抵港之我國參加亞運籌委會總幹事林鴻坦所透露的。

此次林鴻坦由台北抵港，主要是接洽港僑足球隊返國參加亞運足球選拔賽及聯絡港區華僑返國參加田徑、舉重、游泳等決選有關事宜。

林氏此行主要為洽商我國亞運足球隊有關事宜，「球王」李惠堂曾對林鴻坦提出個人的意見，「老鬼」認為我國參加亞運籌委會舉辦港台菲亞運足球選拔賽，實屬「勞民傷財」，可否請求我國有關當局取銷。李惠堂指出：菲律賓與台灣區足球水準與香港距離太遠，實力強弱懸殊，這種選拔賽毫無競爭性，何必耗費鉅資舉辦這種形式上的選拔賽，何況港僑足球所選出之十八名球員，已經內定正式代表我國參加亞運，我籌委會舉辦亞運足球選拔賽實屬多此一舉。舉例來說，比如在選拔賽香港敗於菲律賓，那麼，我國是否就派菲律賓球員出席亞運足球呢？

李惠堂反對足球選拔的另一理由是：如果我國恐怕被國際足協或印尼亞運籌委會指中國足球隊球員來自香港，不能代表中國，這是多餘的顧慮，因為我國參加亞運足球已有兩屆，兩屆都獲得冠軍，並曾參加羅馬世運足球，大部份都是由此次參加印尼亞運「國腳」為代表，如果我國恐怕代表資格出了岔口，則過去參加亞運與世運都應得國際足協所承認的。

「老鬼」雖然如此說取銷舉辦港台菲亞運足球選拔賽，但總幹事林鴻坦認為這是我國參加亞運籌委會已定的決策，不容有所修改。

港僑足球隊已預定本月廿二日出發返國，廿七日可以班師返港，所有旅費及留台期間的食宿全部由我當局支付，除了各場比賽的門券收入彌補支出之外，若虧蝕之數則由中華全國足球委員會及我國參加亞運籌委會兩個單位負責歸墊。港僑足球隊除領隊沈瑞麟，教練李惠堂，管理會覺康及十八名球員的來回飛機費係由我國支付之外，其他各隨隊人員均自費隨軍。（騎士）

球場內外

本屆默迪卡賽 我將參加成份高 但須懸掛我國旗

由馬來亞足球總會主辦的本屆默迪卡足球賽，因與亞洲運動會的日期衝突，本屆默迪卡押後至九月四日亞運會閉幕之後始舉行。

最近亞洲足球協會出席國際足協會議代表林杞祥由智利抵港，在港逗留多日，期間曾與香港足球界有關人士交換參加默迪卡的意見。

馬來亞足總副會長林杞祥認為香港是亞洲足球王國，香港隊是選自香港球員，因此及中國隊的球員都是香港球員，香港因為「老大哥」，本屆默迪卡足球賽，香港因為放棄參加亞運足球，自然也放棄參加默迪卡，如果中國也不派隊參加，本屆默迪卡足球賽競爭性不如以前，叫座力也低減。

林杞祥對記者透露：馬來亞足球總會已有邀請中華民國全國足球委員會，邀請中國亞運足球隊派隊參加默迪卡賽。

李惠堂曾考慮過去馬來亞舉行國際性的運動大會時，因要求我國以「台灣」名義，及不能升旗，所以我國雖有機會到馬來亞參加默迪卡賽。除非馬來亞足球總會答應短見，必須懸掛中華民國國旗，並且要用中華民國參加亞運足球代表隊，始有考慮。

馬來亞足總副會長林杞祥對這個問題有所闡釋，林氏稱：最近在馬來亞舉行的亞洲羽毛球錦標賽，亦稱為「東姑杯」，去年四月在吉隆坡舉行，亞洲各國均派隊參加，馬來亞當局接納中華民國羽毛球隊的要求，懸掛青天白日滿地紅國旗，在馬來亞國家體育館升旗時，僑胞狂熱的鼓掌。

林杞祥認為：「東姑杯」照例可援，中國如派隊參加默迪卡，他預料馬來亞當局定當准許掛旗的。

本屆默迪卡賽我國是否派隊參加？目前雖然尚未決定，但最近經過港台足球有關人士交換意見之後，我國派隊參加默迪卡的成份甚高，但也要看我國在亞運足球的表現和成績如何始能作最後決定。同時，華協會當局也曾考慮到默迪卡的賽期太接近本港下屆聯賽開鑼，亞洲運動大會是九月四日閉幕，默迪卡最快也要九月八日始能揭開戰幕，假定賽期半個月，默迪卡要九月廿三日結束，而本港下屆的球季，九月第三個週末便開鑼，球員必須提早返港落班，「國腳」是否有興趣參加默迪卡賽，亦頗成疑問也。（士騎）

藍軍出戰韓隊

·彈鋏客·

南韓客隊戰情濃，
一仗功成佔上風，
豈是香江人太水，
漫誇勁旅氣如虹，
應防覆轍蹤聲譽，
且看新猷整陣容，
猛虎離山奚足懼，
本來不及地頭蟲。

有聞必錄

港球迷另有眼福 德義法三國勁旅 下屆會接踵東來 足總應盡量接納作賽

香港球迷下屆將會有機會參觀到歐洲許多久聞盛名的足球勁旅來港演出，但下屆第一枝訪港的歐洲隊可能已經確定是瑞典國家足球隊了，但以後德國、義大利、法國名旅，將會陸續東來，義大利與法國的足球隊演出如何？香港球迷是沒有參觀過的，下屆將會看到這些強隊的演出了。

足總本星期二、三兩日先後召開執委會議，和埠際小組會議，這個埠際小組會議除了研究足球經紀顧白來函介紹瑞典國家隊東來以外，并將策定下屆預算邀請幾個外隊，并且將主動的去函德國、法國、義大利足總，請他們派遣派隊東來訪問，亞洲足球協會邀請外隊委員會將盡量協助他們在亞洲接洽到足夠的賽程和取得足夠的包賬。

莫慶、李文傑前天下午赴機場迎接港、星埠際賽代表隊返港時，曾經對於下屆邀請外隊作了交換意見，他們均同意認為德國、法國、義大利球隊是下屆足總邀請的目標。

李文傑認為過去訪港的歐洲隊伍，多是瑞典、瑞士、英國、奧大利，球迷已經看厭了，尤其瑞典柯甚迪隊、瑞士青年隊、奧大利亞斯隊在香港演出後，許多球迷認為這種外來的歐洲隊，遠不如這幾天在香港演出的韓國隊，而且足總成本高，收取票價也提到十元、八元、六元、三元五角，以票房紀錄，和到場參觀人數來看，反映出香港球迷對於瑞典、瑞士、奧大利的單一會隊之類的歐洲隊伍，已經完全不感興趣了。

莫慶對於這一分析，引為滿意。但他認為下屆邀請外隊，必須「精」「簡」兩字着眼的。換句話說：所謂邀請的外隊不要「有奶就是娘」，一定要的確是一個實力強勁，技術優美的球隊，寧缺毋濫，毋寧以三隊為原則，不要再像上屆這樣「多多益善」，結果「偷雞不成」，反為蝕了揸米。」像英國陸軍足總隊和德國隊的鍛鍊，雖然天氣不良，但亦有人說不滅，這是無可否認的。

足總要準備邀請法國、德國、義大利等強隊，莫慶主張不要等待，他主張在星期三的埠際小組會議中，建議主動的去函德、法、義各國足球總會、接洽，請他們組隊或派遣實力強勁的隊伍東來訪問，這樣一來不但可以給他們足總一個敬重，而且他們對於派出東來的隊伍是否實力強勁，球技球法如何，他們也要負擔部份責任，而且也必定會不致答約後又臨時甩底。

足總在這個埠際小組會議，將會通過以三千五百鎊接納瑞典國家隊來港作賽二場，同時分別函覆介紹人，希望決定賽約作實，和直接向瑞典足總接洽，因為季內適當的賽期，已無多，十一、二月間，和農曆年初期是最適當的賽期，免得耽擱足總接外隊賽期。

還對「歡喜冤家」的商討邀請外隊，原則取得同意後而且亞洲足協代表林杞祥經已與德、法、義代表在智利接洽過，一經足總去函接洽後，相信法、義球隊訪港，下屆將可實現。（長江）

光華決組巨型班 先作遠征試兵馬 鄧泰全搭通路線八月底出發

光華會準備下屆大搞一番，由關濱勁主理足球部統帥，組成十萬大軍，以便下屆與列強爭亞奪冠並且準備提早在八月間組軍訓練後，立即先行拔隊遠征，先行在曼谷、新加坡、馬來亞、西貢等地遠征一番，使能獲得作賽的合作，及球員體力等訓練。

光華會還一着棋，原來由得相當密的，但因為鄧泰全在暗中向泰國、新加坡、馬來亞等地接洽賽程，經已大部獲得原則上同意，一俟光華組軍完成，開始訓練，將全部球員名單寄赴各埠後，立即可以商談條件，及決定遠征的賽期了。

光華遠征軍準備八月底在曼谷作賽三至五場，九月初在新加坡作賽三場，然後開赴馬來亞、西貢等地訪問。

新加坡的三場球賽，昨經邀請接洽成功，由於光華名譽會長鄧樹勳在新加坡足總頗具份量，光華會的三場賽事，立即獲得原則上接納，鄧樹勳屆時將招待光華會全體職員隊一番。

昨天消息：鄧泰全將與香港「胡好杯」代表隊一同於明（十五）日乘國泰機返港，預定五時二十五分可以到達啟德機場，光華會首腦昨天商議後，至為興奮，明天將有大批人員赴機場接機。（江）

昨晚華聯藍勝韓國隊二比一，圖爲華聯中鋒李德煒（右）接交張子慧射入第一球前之影（黑衫爲韓隊守將）。（本報記者戊攝）

幕後人語

昇降制度多弊病 必須有修正辦法 苟且維持非造福足球運動

足總多年來自執行升降制度，一直都在不健全下發展，其間究似「一法立一弊生」，本屆的形勢演變成更為微妙，屬會本身降級只屬會擊的問題，不過某隊降級後有使人失掉了足總執委的一席位，便對這個升降問題特別注意。何況在月前盛傳有「求分」之風，當實力懸殊的隊伍中作賽，往往有出人意外的戰果，足總對此不能予以正視，因此部份執委就可能於同人大會時對升降問題提出修正了。

足總委員中在敘談之下，本港目前升降制度業餘性質中實有廢除之必要，因業餘足球旨在培育新血，卻非製造甲組球員，試問「開列」時候，那一隊不向其他友會幾角「招兵買馬」，遂無形間走上了「半職業式」之一途，徒增高球員身價的毛病而已，對球會則屬絕對無益的，這樣看來，試問從乙組中辛辛苦苦獲得升級的球員，能有幾人？能否在甲組中作賽求深造呢？在業餘足球比賽可用升降制度來促進各會隊的實力，但如果在業餘中採用這個辦法，自然未見其利而先見其害了。

如果一個球員已達「新鮮」時候，球技能夠由乙組而升在甲組效力了，這樣自不待足總之升降，這種球員亦會被人羅致到甲組隊去入伍，球員未臻甲組技術程度，如果該會將在乙組之成績而升到甲組，該會亦將當了收入及實力不會由原班球員，仍用在甲組中上陣，這個明顯的例子，相信足總委員在這幾年來的升降制度暫施後，亦已看到無遺，但為顧其這般發展下去，就自然會弄成目前各隊之因面臨降班過路的隊伍引起諸多疑雲的謠言，這種後果是由誰所造成呢？相信「升降制度」是會迫使人們要行「旁門左道」的辦法吧。

所以他們都有感而說，要提議升降制度不單限於屬會且應該管制到球員，因為它隱藏着幾許毛病，況乘目前足總對球員轉會的問題仍未能做到盡善盡美，如果該會面臨降班時，全體球員亦要求轉會，則屬會沒有球員出場時，足總又殺什麼來作獎勵的保証呢？衆所週知，本港早於無形中已有明星球員的存在，若球員要隨隊降級的話，到時相信球員會做出與會的聯繫，而足總本身間接將會理到麻煩的事端也。足總應如何澈底搞好不切實際的升降，如要繼續實施這種辦法，應有續密的章程辦法來協助升級屬會和予為在甲組中有良佳表現。過去看到若干隊伍一旦升甲組，首先徵聘仕紳再而欲拉攏「大牌」於旗下，以為己用，這無形弄致遺害於本港足運的發展，而升降制度的實施端非造福足球運動，殆無疑義。

有關升降制度嚴密辦法，目下足總修章小組，已在搜集同寅意見，匡定修正章則，似此看來此制將仍存在，廢除則未必，但希望找出結論，有一個好辦法來轉變使各種毛病戢止，拭目以俟吧。（尼克）

體壇屑玉

·碧海·

豬油佬，牛孖筋，李樹枝，譚榕根。青年頂瓜瓜，老嘔侵吞，一生戰術佐然強，十年人了一番新。會培福執法，不寶眼不認親；李杏林覺波，有熟前有青春。

球迷歌

·天山·

菲華青聯隊，來港打大波，貨式中中平，勝負差不多，門票一元二，價錢不算高，往年來香港，紛紛去睇波，今次來訪問，會戰伊甸波，技術有進步，也許到高坡，是否有實力，可以奠劉歌，誰道粗粗，目的在切磋，輸贏等閒事，總要打得波，提及菲化案，搖頭擺身，感慨箇下多，同情有幾多，國運未昌興，護僑計劃疏，雖為我僑胞，環境太坎坷，團結生力量，發奮堵平魔，炎黃終有日，揚眉笑呵呵。

世界盃決賽聲中 論香港水準

昨與幾位圈中人談到今天的世界盃決賽，他們大家都認為巴西實力，依然高過其他各國，故均認為巴西一定可以蟬聯這一屆的世界盃錦標，更因為南斯拉夫國家隊，也能夠晉入最後四強之列，話題乃轉到本港方面。

他們認為南斯拉夫國家隊，在數月前才在港作賽，而且這一隊大部份球員，都是赴智利參加世界盃的國腳，由此也可以測知世界盃賽的各國球隊的真正實力了。

他們並非認為香港足球技術水準，已達到世界的水準，不過，香港球員在最高水準的時候，與世界一流勁旅，作短時間的比賽，而又是在港舉行的話，香港亦未必一定輸，不過，比賽時間，卻不能多過廿分鐘。

他們分析香港球員，水準最高的，是在每年十一月底至二月底，因為這時剛好是在本港球季中間，參加聯賽的球員，剛好是訓練最充足的時間，所以，每年的外來隊，不論實力如何強勁，在這時間訪港，能勝亦需要付出較大的代價，甚至有時外隊也要鎩羽而走。

就以今年為例，在十一月底至二月底訪港的外隊，例如瑞典的兩隊，和南斯拉夫國家隊。瑞典的兩隊均遭敗陣，而南斯拉夫國家隊，也不是贏得相當辛苦嗎？因為南斯拉夫隊贏得太辛苦，所以，在踢完第二仗後，南隊最出名的右輔錫古拉力，便指出在香港比賽之前，原訂立之約法三章，客軍球員不能夠使用衝撞踢法，以免惹起觀眾不滿，會發生暴動的一項，說香港是踢嬰孩足球，倘若香港隊與他們比賽，他們是可以予取予攜的話，則相信錫古拉力，絕對不會有上述的指摘了。

他們又指出，香港在季末近五月間，則球季已經過了七、八個月時間，在這時間之內，聯賽為着趕快結束，比賽便變成太密了，另一方面，這屆的銀牌聯賽名次亦多已大定，失去競爭的興趣，不少球隊，雖或尚未停止訓練，但最低限度，亦不會像爭初般努力了。

所以，每年在四、五月間，如有外隊訪港，多數是可以獲得大勝的戰果，英國黑池隊訪港，以巨大比數勝港，而爾支西技術高超的球隊，最近訪港，也使到香港毫無還手之力。最近，韓國國家足球隊訪港，首仗亦能夠以六比二大勝華聯紅，主要的原因在此，尤其是這一仗中，充份顯示出，香港球員在球季後，是如何的失常了。

不過，他們認為雖然在季末，但每次外隊訪港，強似南斯拉夫國家隊，西德安徹烈隊，但部選手隊在港的各仗，不論對港選抑或對華聯隊，在上半場廿分鐘內，都未敢言必勝，這乃為百份之百的事實，而所有訪港外隊的領隊教練，在賽後批評香港，都認為體力太差之故。

所以，這些圈中人認為，如果實力堅強的世界一流勁旅訪港的話，倘若足總與他們來一次君子協定，客軍每次比賽，由客軍分對香港兩隊，換言之，例如西德安徹烈隊訪港，第一天比賽，是先對港選，再對港聯，也即是上半場對港選，下半場對港聯，則相信客軍不但未敢言勝，而且實上，亦未必能夠有擊敗香港的力量。

他們認為如果能夠獲得客軍同意的話，則不但可以吸引得更多的觀眾，同時，客軍因為遇到較強的對手，則必須出盡八寶取勝，屆時，客軍也不會因為勝算在握之故而演出了拖延戰術。

另一方面，這樣對香港球員的體力和氣力，或者稍有影響，但這才可以與真正的世界足球勁旅切磋，對香港足球，有真正大的助力。（靈通）

球人球事

黎兆榮好丈夫 黃志強白鼻哥 劉添膝蓋受傷 何健太座罰跪

△足總教練「佛爺」黎兆榮，隨港聯隊往星洲作埠際賽，奪得錦標回來，前晚八時抵步，趕到家中，連麗宮的埠際宴也爾得參加，洗澡後，立即帶「佛婆」及「佛仔」去看尾場電影，如此這般，算得上是個標準丈夫吧。

△「牛屎」黃志強，波創鼻傷，今晚可能不出戰，黎兆榮說：「我地在外邊都唔打了，兩年仔莫振華打右翼，番到來都應該休息下的。」傷在鼻哥的膝雖勝，如果貼着膠布的話，就真正是如假包換的「白鼻哥」了，哈哈。

△「長人添」劉添，傷在膝蓋，據說並無大礙，不過，最忍怕的是太座劉跪，受了傷的膝蓋還要跪，豈不是更痛苦嗎？聽得人們皆笑。

△會覺康說給黎仲賢聽，巴士迎戰菲青聯隊，對賤錢分賬無所謂，可以說是不求分賬的，那麼你們青獅隊又如何？「肥啤」當然不好意思要求分賬的，於是也說：「我地都無所謂啦。」「得咗，咪多謝咗，如果蝕本呢？」都是撥歸隊就變了「偷雞」蝕揸米」了。有人可惜發察球場要蓋草不能借用，否則，旺丁旺財，一元二角票價，必定有爆場之盛。

有人私議說：「如果賽隊就可能不會放棄有爆場之盛的話，對不分賬了」。

特殊座上之客 謝郭來源有自

△「黑牛」謝錦洪，「辣椒仔」郭英祺，雖然掛靴許久，可是他兩人是足球總會埠際宴請的人物，因此他兩經常是座上客，但近來卻很少見郭英祺參加宴會了，謝錦洪變了「打單跑」，華協及華足聯會對於這兩位特殊客人也不例外，前晚在麗宮夜宴韓隊時，「黑牛」也有參加，何以這兩位「過氣佬」有此特遇呢？據悉是廢士會長以會長身份，邀請郭、謝兩人，所以他們退休後也有此待遇。（足）

本月十三日晚間，巴西足球隊在智利首都聖地牙哥與智利爭奪世界盃決賽權，結果，巴西以四比二獲勝。圖為巴西之郭將阿瑪列度於巴西隊發動一次攻勢中，率足踢球，使其身傍的智利球員無法搶奪。右起第二人為巴西之名前鋒華華。

賽後縱論

華聯技術實高 韓隊亦不可欺

連看韓國隊兩場的賽事，不只證明它已經獲得進步，同時更證明它將力求改進其陳舊的踢法，而踏上了時代化的最佳方式。因此，我們對韓隊不應加以小覷了。

昨晚它對華聯這一役，大家都認為是第四屆亞運會中韓大戰的前哨。韓隊的教練也說最喜歡獲得以中國隊班相的華聯作戰，因為正因此而事前獲得機會，把彼此的強弱之點加以檢討。而我們的國腳球迷正耽心着我國的代表隊，方在水準低落，氣力缺乏之際，將必向這挾有進步而來的韓隊而稱臣，另一方面更以為八月中在耶加達與韓隊遭遇之時，必不能把它擊倒而失去冠軍榮銜。恐怕這一次要鍛羽而歸了。

我們正在這種悲觀的情緒徬於胸懷之中，豈料華聯整隊昨晚打得不只落力，而且氣力竟然充沛起來，全場九十分鐘之戰鬥，把客軍逐往來攻，如不是李德煒與劉煥濤之失機，則我們不僅有二比一之局。也可以證明中國實際上可以打到四比一之局。華聯的昨晚的演出，確屬出人意料。因為各球員的基本技術代表隊的實力，而仍然在耶加達可以稱之為衛冕的表現，球員有如此的精神，有如成冠軍的衛冕，還可以說是他們有自愛之心，也是國家之福。

昨晚之戰，最可惜是雨前的演出，使場地濕滑，如不是的話，則雙方之演出，必會有更精彩之處。由於入散之時，球迷們大叫：「一場稀有精彩的，一場好波」，筆者也以為在本季內最有價值的一場好波也。

客軍之演出，也十分落力，整條鋒線依然沿靠，當可惜它最佳的左翼趙新華聯的羅北釘死，而華泰成上半場不給劉添看緊，下半場我們雖然換入了高保強，而他也很難從事，於是使它的整條鋒線活動力受到最低。

華聯方面以個人論，姚卓然演出之佳為本季甚少見的。兩個翼衛陳輝洪與黃文偉亦十分出色。綜計言之，全隊是打出最高水準了。

比賽一開始，華聯即採攻勢，到了廿一分鐘，添搶球闖出不遠，卓泰成快馬趕入，射進華聯網內，先開紀錄。廿二分李德煒交張子慧進門，射入成了一比一之局，平手完成上半場。

下半場，開始，郭有賢一次快傳交劉煥濤，劉射空門不入。廿五分李德煒切入中路，郭有於廿碼外勁射入網，成二比一。至終場，亦僅為此一紀錄耳。（高參）

不由你不信

寓比賽於訓練，因為自由中國足球隊參加亞運足球賽，用香港裡的足球僑球員做代表，香港現有足球季在歇暑之期，沒有訓練，故用比賽代替，這是從自由中國來的亞運籌委會總幹事所說，但是否籌委會贊成，還未得到意見，據說但沒有反對自由中國足球隊沿途作賽，故此此問題假是問題。

寓比賽於訓練，確是無辦法中的辦法，打波打乞才替國家出力，這是另一件大開眼界，試看戰前收國足球參加世運，打到傷波治甚球員懶散，才在世運會演出，上半場還有氣力頁和，但下半場便遭英國淘汰出局，還是証明打波打乞才替國家出力並是不對的。

最近參加羅馬世運會，也是寓比賽於訓練，霧前南遊，這次來得更慘，可勝而未勝，給僑胞頭上擲石，大叫賭波，更有大叫預住枝中國旗嚟出醜，番去執豬屎刷，這些話是一位有份同往的自由中國足球員周少雄，在光華會議級戰成功歡宴席上公開講出，足球界人士聽到，記者們聽到的信心，有此事實，籌委會甚麼還不顧慮到此一點呢？

中國足球隊南遊 是否會損 枝中國旗去出醜！ 多方面建議須考慮

任誰人都知，東南亞各地賭波之風最盛，街談巷議，如果寓比賽於訓練，正好給與機會，那末一次預住支中國旗嚟出醜，假如每人每天僅得十元車馬費而無其他機會，參加回國遊選就沒有如此踴躍了。

不少球員潔身自愛，亦有些見利忘義。還記得自由中國隊，在越南打戲波，電訊滿天飛，報紙有刊載，足總委員李文傑，在大隊返港接機後在渡海小輪曾詢問同隊前往的牛頭康，球員是否有賭波，牛頭康說唔知，又問你有無賭波？牛頭康笑謂，你話我有無賭波呢？由此便可推算到當時情況怎樣。

游仔保甚麼出門他是曉得的，他在光華歡宴席上痛心疾首說，我以第三屆亞運中華民國足球隊副教練資格，反對籌委會准許中華民國以中國名義南遊在先，打錢打缺才為國出力，這是十多席的人不少人聽見，每個人都同情游仔保的說話，其實游仔保之言，不過是皮毛，他不能再講深一層，否則更來得更澈底了。

第二屆和第三屆亞運，足球隊而飛菲律賓和東京，故此也提兩屆冠軍，但今次則要南遊，自由中國今次參加亞運，又非欠缺經費，何必沿途打波籌收入，勢必再做僑胞對祖國不良印象？

第二屆亞運在菲律賓舉行時，記者曾親耳聽到沈瑞麟親口對牛頭康說，不許任何外間人和球員講波，球員請假出外，叫牛頭康監視，以防止球員，這是慣例上得來的結果。

在香港足總嚴密監視下還有未盡全力而被判波監者，離開監視試問其後果如何？

寓比賽於訓練，林總幹事還應詳加考慮，定出良好管理辦法，否則一樣替國家丟臉，錢……會忘了道義，忘了國家民族，應宜三思，多方面人士，也有此忠議。（黃小仙）

據某評論者說，彼知之廿多人，多係根據過解除例之政治扣留者。（日）

菲賓收師定下星期二日前往台北，希望能協調解決。

消閒漫畫選

⇩男甲：「我已表現出優勝劣敗的能力，你和我往別處去另尋消遣吧！」

⇦女中：「這僻靜無人的海灘，我們正好作登台前的練習啊！」

⇨羅裙飄處極銷魂。

⇦脫衣舞戲院老闆：「喂朋友，化少許代價，得最高享受，不看便是閣下的損失了！」

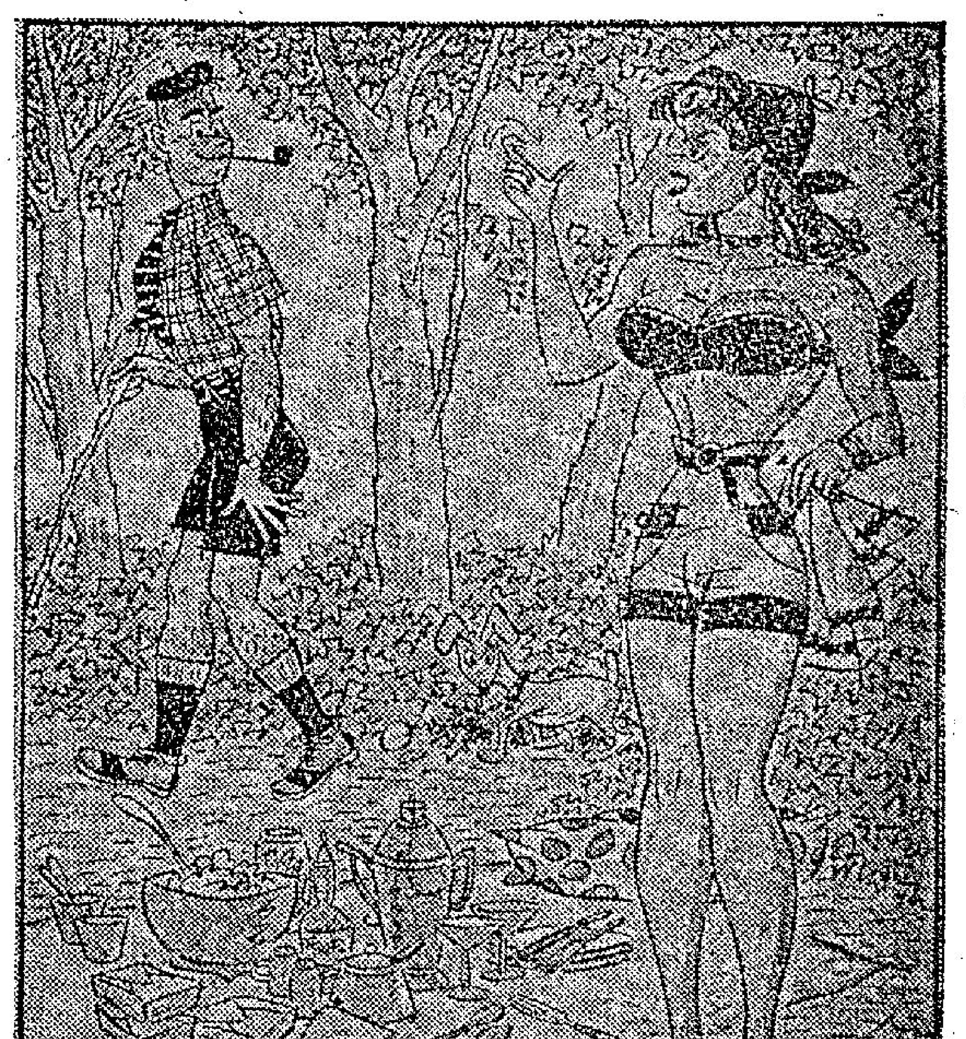

⇩女：「喂，朋友，我太太爽約不來，我過得寂寞，陪我吃頓野餐好嗎？」

娛樂世界

女人天性歡喜孩子

玉婆泰萊收養病嬰

東尼

說起來，你一定記得，那就是愛迪菲沙與伊利莎伯泰萊結婚以後，玉婆曾經收養一個女兒，現在他們離婚了，然而，她仍然聲明要保有那個孩子。

那麼，那個孩子是怎樣的人呢？泰萊又是不是非常歡喜這個孩子呢？這裏的一篇的文章，是那個孩子的母親，親口述的，讀者看了，當可知道那件事的經過：

我（那個孩子的母親自稱）知道泰萊是一定會非常歡喜我的孩子的。而且我相信她對於我的孩子，一定是一個非常好的母親。現在，我的孩子給我的祇是當時我生她時所忍受的痛苦。

雖然，在一般人的眼睛中，認爲她不過是一個破壞家庭的女人，一個性感的尤物，然而我仍然非常信任她，我認爲她是收養我的孩子的一個適當人物。

她曾經對我說。她將不惜一切，爲我的孩子的幸福而奮鬥。她說她是絕對不會放棄瑪莉亞的。當我讀到這些字句時，我的心裏面真有說不盡的愉快，同時，我知道如果我的孩子離開了她，必然會是一件可怕的事。

每逢到晚上，我躺在床上，幻想著我的孩子在泰萊身邊的幸福，她可以住大屋，僕從侍候，到最好的學校去讀書，隨着泰萊到世界各地去旅行，而我呢，我却從來沒有這一切的享受。

之後，我又想到我和我的丈夫現在居住的房子，這裏更有着我的兩個女兒，雖然是在黑暗之中，我仍然可以想到它是甚麼樣子。」

我們的房子是非常簡陋的，在離我們的房子不遠的地方，便是火車道，如果風向是吹到我們這邊時，那麼，我們聞到一種罐頭的味道，我的丈夫便是在那裏工作，他的每週的待遇祇有六鎊。

因此，當泰萊要收養我的孩子時，我的心裏是有說不出的愉快，原因是泰萊是有錢的人，在她那裏，我的女兒可以享受到一切，但是却又不會知道她是一個出身於多麼貧窮的家庭。

從報上，我得到她與愛迪菲沙離婚的消息，同時，我更知道她是與另外一個男子同行，這正是現在每一個地方所正談論的事情。

不過，我的看法是這樣，我認爲這一切並不會改變泰萊做爲母親的天性。我常在想，如果她不是真正歡喜孩子的人，她是絕對不會收養一個孩子的。

我總覺得一個女人可能終止歡喜一個男子，但是却絕對不會終止歡喜一個孩子。

我認爲瑪莉亞是一個可愛的孩子，不論泰萊將來與誰結婚，她還是一定會非常歡喜我的孩子的。

有的人說，明星之所以收養孩子，完全是爲了宣傳，對於這一點，我是感到非常憤怒的。

說一句老實話，我的孩子是在十四個月之前出世，然而，直到幾個月之前，我才知道她是由泰萊收養。

你知道嗎，她的原名叫彼得拉，在最初的時候，我們是準備一直自己養她的。所以，直到目前爲止，我們才連她的一張照片也沒有。

她是一個有病的孩子，而我們又沒有錢醫治。因此，我們才在沒有辦法中，將她送給別人，於是，在沒有辦法中，泰萊出現了，她表示出錢爲瑪莉亞去診病，並且找尋世界上最好的醫生，並且更要用世界上最好的醫藥。

當我知道這個消息後，爲了她的前途，我才決定把她送出去。

後來，當我知道收養我的孩子的人是泰萊時，我認爲我的是一件對的事情。

現在，當我知道泰萊是這個孩子的母親時，我的心裏有難以形容的滿足。

我求上帝降福她們。

同是一件衣服，却有兩個賣花使者。

伊莉莎伯泰萊

平劇綵排聯歡晚會

由平劇名票袁仁麟天才童星露露主辦的平劇綵排聯歡晚會，於本月十六日下午八時半假香港大會堂劇院隆重演出四齣名劇。㈠李元甫唐迪合演「徐策跑城」。㈡袁仁麟梅生合演「投軍別窰」。㈢露露李少卿合演「楊排風」。㈣袁仁麟梅生許可合演「玉堂春」。袁仁麟是名老生，唱做俱佳。「投軍別窰」是他的拿手傑作。露露是平劇名伶粉菊花的愛徒，所演「楊排風」一劇，亦是粉師的最得意的傑作，親授童星露露能演得維妙維肖，定博得台下彩聲如雷。南北紅星均前往參觀捧場。

露露童星演平劇

彩色寬銀幕巨片　吳鳳傳開拍

投資台幣二百萬元

台灣省政府全力支持台聯電影製片廠拍攝的伊士曼彩色寬銀幕鉅片——「吳鳳」，已於本月十六日正式開鏡。這是一套大堆頭傳記片。由卜萬蒼執導演，日本名攝影師山中晉攝影，關川永次郎照明。性格明星王引飾大厲祖，女主角爲台灣省籍美艷新星張美瑤小姐充任，聯合主演的明星有井淼、李中和、黃評、趙振秋、唐寶雲、王琛、王菲、毛冰如等，均極合選，洵日電影界一時之選。該片由台灣省新聞處處長吳紹璲監製，台灣省電影製片廠廠長龍芳爲製片人，唐紹華任策劃，顧毅任美術設計，該片投資新台幣二百萬，動員演員二千二百五十人，搭置富麗堂皇的內外景十六堂，新製清朝及山地服裝千餘套，中間穿插四場千人歌舞大場面，另有插曲七支，設計都能一新觀衆眼目。

吳鳳爲台灣同胞心目中最偉大的完人。仁風化雨，普被蒼生，甘冒犧牲，這爲台灣人稱道不衰。他爲了勸除山地同胞獵頭惡習，竟至殺身以完成其志願，將他的一生搬上銀幕，實在是富有教育意義的。

張仲文趙雷杜娟　合拍杜鵑花開

張仲文爲邵氏主演「一毛錢」，引起影界人士矚目，在「一毛錢」加緊拍攝的同時，邵氏方面，又傳新訊：張仲文與趙雷、杜娟攜手合作，主演新片「杜鵑花開」。該片日昨已在邵氏新廠開鏡。

「杜鵑花開」是一部家庭倫理社會教育片，採材廣泛，教育意旨崇高，是名導演周詩祿編「南北姻緣」後又一部新作。周氏告訴記者：「杜鵑花開」的故事，是述著名電樂師趙雷喪妻多年，有二女杜娟與文愛蘭。偶和舊戀人張仲文重會，兩情復燃，旋即結婚，張仲文婚前是歌女，長女杜娟不恥，搆怨離家，與飛仔喬莊暗渡陳倉，貽含苦惱，愧然輕死，張仲文愛護她，給予她生存勇氣，到時挽救了她，故事暴露了社會的現實情形，警惕少女潔身自愛，宣揚母愛的偉大，是一部難得的[illegible]佳之作。該片演員，計有張仲文、趙雷、杜娟、喬莊、歐陽莎菲、馮強、高原。粵語紅星文愛蘭參加主演，堪稱陣容鼎盛。周詩祿稱：該片預計于七月底完成，屆時該片公映，將負起推動社會人心向上的教育責任，俾益世人。

夜遊指南

香港區

△環國夜總會：十一時由國際滑冰團表演「木偶奇遇」，[illegible]

[illegible]

九龍區

△樂宮夜總會：[illegible]

[illegible]

郊外區

△沙田夜總會：菲律賓歌星菲歐絲獻歌，[illegible]樂隊伴奏。

△[illegible]夜總會：[illegible]

張仲文、杜娟在「杜鵑花開」中演出一幕。

在夜總會出現的瑪嘉烈公主及夫婿。

識相知人

保健撒　一邨

古往今來所謂社會關係，即是人與人的關係。人與人間的接觸，是不無可避免的，絕不能離群而獨居的，因而相處是個嚴重的問題，尤以今日，社會愈進化，交通愈發達，人口生產愈增加，人與人關係愈密切，生存競爭必愈劇烈。人生在世，好比身臨戰陣，成功好失敗，雖沒有軍艦戰爭的那樣迅速，然而菲菜上勾心鬥角的競爭，和軍隊事，亦復相差無幾。怎樣才能相處得好？唯一的條件必先知人，而又知己。若能對於人觀察，就要辨別得清楚，知道對方，了解自己，便容易覓得一條路徑，來開每一個人的內心。

古今中外關於知人之法很多。從觀人說：孟子曰：「存乎人者，莫良於眸子，眸子不能掩其惡。胸中正，則眸子瞭焉；胸中不正，則眸子眊焉。聽其言也，觀其眸子，人焉廋哉！」眼睛是人一身之精華，從眼睛可以表示一個人的思想和性情。雖然言爲心聲，要觀察人的善或惡，祇聽他的說話是不夠的，必須同時觀察他眼睛的表情，才可以論斷他究竟是善或惡。孟子這種觀察人的方法，是根據誠于中，必形諸外的理論而產生的，也許是形相學的起源。從醫學上，關于眼睛在目上的分部。

靈樞大惑論：「五臟六腑之精氣，皆上注於目，而爲之精，精之窠爲眼，骨之精爲瞳子（腎），筋之精爲黑眼（肝），血之精爲絡（心），其窠氣之精爲白眼（肺），肌肉之精爲約束（脾），裹擷筋骨血氣之精而與脈并爲系，上屬于腦，後出于項中。」又云：「五臟六腑之精氣，皆上注于目，而目系則『上入于腦』。」內經云：「肝開竅于目。」由此可見，目與臟腑有着極爲密切的關係。故凡病危之時，必察兩目，視其變化如何，借以了解臟腑的病情。內經云：「頭傾視深，精神將奪矣。」是以目部的察，在望診中很重要。目赤色者病在心，白在肺，青在肝，黃在脾，黑在腎，肝火，又皆目赤者心火，白赤者肺火，珠赤者腎火，目赤開者，厥陰肝經風熱，白睛黃者，是將發身黃。飲酒人眼胞上下有如煙煤，是痰。熱病則目昏暗，寒病則目清徹。黑白分明，內無熱邪。目視不明，是裏已有熱。又病人目色清白寧靜，多非火證，不可妄用寒涼。病人目不識人，陽證可治，陰證難治。又氣脫者目不明，陰陽者目盲。目眶陷者，死之兆。瞳神散大，爲腎不足。若病人目珍多結，則又爲肝膽火盛所致。凡病見目反上視，或瞪目直視，或目睛正圓，或戴眼反折，皆爲五臟已絕之症，不治。目內陷者，死。因五臟六腑之精氣皆脫，故死。若病人目精微定，移時即又轉動如常的，多因痰閉使然，不可竟認作不治。目上下瞼，屬脾胃，脾氣虛，若脾虛則瞼赤腫，以瞼屬脾之所主。但脾熱之甚則瞼腫，脾虛之甚則瞼浮腫寬軟，色澤較滯，與水病之胞腫，又稍有別；水病胞腫，爲裡水而皮有光亮，尤顯著在下瞼。㈢

晚戲指南

驛馬沙場草莽（西）娛樂（港）百老滙（九）

錦繡山河烈士血（九）樂宮（九）利舞台（港）

七海英雄傳（西）麗斯（九）

三月杜鵑紅（國）皇后（港）豪華（九）新華（九）

[illegible]

第三次世界大戰（西）太平（港）……

情淚染袈裟（粵）……城、大世界、好世界

秋風秋雨（粵）……

風流市場（國）京華（港）……

財叔威霸戰（粵）中央、香港、國光、金星……

[illegible]

攝影雜談

八里外拍人像？

一個十分有經驗的攝影者，力言一組相機可以在五萬尺之外，拍得一個抽煙紙的人像。「每日快報」記者布拉愛曾乘王家空軍飛機「堪培拉」在高空攝影，對他的說法有點不相信，但沒有否論的事實根據。他問然那曾被蘇聯拘捕的美國「U二」飛機飛行員鮑爾斯，是採用一個拍四十吋鏡頭的長焦距鏡頭，這種攝影鏡頭的長焦距可以拍到一又二分之一方里的面積，是一個人的影像，等于廿五種平小碼從五百五十碼所拍得的人像一樣。布拉愛認爲最佳的菲林也不能在這個距離拍得清晰的面部。

倫敦每日快報有一個八十吋焦點距離鏡頭，可能是全英國最長的一個。記者如果欲在五萬尺遠攝人像相同，甚至最長的一百六十吋「ZOOMAR」也只與五十碼鏡頭拍攝一百碼距離物體的大小一樣。

公主的甜面孔

王室人物參加的正式集會，只准一個單位的攝影記者擔任拍攝工作，故各報記者照例把照片分給各報社。這個方法是免一個集會被太多的記者擁擠。過去輪班的記者，只注意拍攝正式的照片，不易取得一個特殊的鏡頭。近來攝影記者烈公主夫史諾頓拍得一個美妙的「一刹那」鏡頭……

爆炸性的閃光

攝影記者布拉愛，見到閃光燈便想起紐約教堂的事件。在戰前，記者仍用閃光粉，一般攝影記者常常把閃光粉放在一個盤上，當大主教到達門前，記者便按快門及燃閃光粉……

選擇新相機

一個購買新相機的人，總會詢問何種相機最佳。尤其是那些想購買小型相機的人，會詢問那一類的測距器最佳……

兩種活動攝影

現在市面流行的兩種活動攝影機，是八米釐及十六米釐，有人認爲十六米釐攝影機的攝影較佳……